EDICION DE 16 PAGINAS
OFICINAS AGUSTINAS 1269
TELEFONOS:
ADMINISTRACION Inglés 3114 Nacional 77
CASILLA 81-D
REDACCION Inglés 3113

LA NACION

PRECIO: 10 CENTAVOS
NUMERO ATRASADO: 20 CENTAVOS
SUSCRIPCIONES
Por un año: $ 25. — Por seis meses: $ 14
Por 3 meses: $ 8. — Por 1 año extranjero: $ 50

AÑO III
Santiago de Chile, Domingo 9 de Febrero de 1919
Núm. 757

Una tarde

(Traducido especialmente para "La Nación")

... Un poco de oro y de sangre se mezclan todavía hacia el poniente a la bruma que sube, vaporosa y azulada.

Los ruidos se apagan lentamente en la paz de la tarde.

Sobre la llanura ahora en calma, donde se arrastran ya penumbras que se deslizan misteriosas y asolapadas, entre las luces veladas, se siente toda la melancolía y el extraño encanto de los silencios que suceden a las agitaciones.

Se diría que acaba de concluir una fiesta... A lo lejos, la infatigable y monstruosa orquesta continúa en sordina su música de muerte, jamás interrumpida. Los bajos formidables parecen marcar el ritmo de la sinfonía infernal y monótona.

La guerra está allí a un paso y ya no prestamos oído a nada. Allá lejos, hacia la batalla, la noche, más terrible que el día, va a descender.

Allá lejos está la emboscada y el insomnio; está la angustia terrible de no ver y de oir cómo todos los ruidos se inflan y crecen desmesuradamente en la sombra. Está la vigilia del centinela; la espera exasperante de la sorpresa. Están las espaldas cubiertas con el manto frío de la noche; la inmovilidad en el barro. Está el resplandor brutal de los cohetes luminosos que sube y la luz temblante y despiadada que dura mucho, mucho, y parece explorar todos los rincones para buscar una presa a la máquina de muerte que se adivina en acecho. Está el silbido seco de la bala que pasa, el aullido siniestro del obús que llega y el destrozo formidable de la explosión...

Aquí, la calma nos rodea. En las praderas vecinas los trabajadores se aprestan para volver a la aldea y los pacíficos rebaños se agrupan lentamente. En el campanario cercano el Angelus suena y la frágil música de la campana agrega todavía una nota muy dulce a la dulzura infinita de la tarde...

En el sitio donde se forman los grupos se conversa poco y los ojos se llenan de ensueños con la amable visión de imágenes lejanas...

Recuerdo los crepúsculos de verano en "nuestros" campos. Delante de las casas blancas, entre los prados de hierbas lozanas, sobre los viejos bancos de piedra, las mujeres y los pequeñuelos esperaban la vuelta de los rudos obreros de la tierra y era también la hora apacible y dulce...

Y no se distrae todavía, y porque la tarde está bonita, porque la carta esperada ha llegado, porque la jornada ha transcurrido sin desgracias, se deja mecer por los sueños y se cree en la felicidad de vivir y se permaneece así, mucho tiempo inmóvil, en el olvido del mañana, cargado el corazón de recuerdos y esperanzas...

Los pájaros de la inmensa pajarera han replegado sus alas para dormirse. Uno de ellos, sin embargo, no ha regresado, pero no se abrigan inquietudes, pues acaba de aparecer en el horizonte.

Y, de súbito, el ensueño apacible ha terminado, de tal modo este último regreso parece prolongar por un instante la agitación febril del día que concluye.

Vuelve de allá lejos, donde cada segundo trae su amenaza misteriosa, su peligro.

Una inquietud embarga el corazón al pensar que el ala es frágil, y traicionera la muerte que acecha allá arriba como un pájaro de rapiña.

Concluído todo el trabajo, los peligros corridos unas horas antes, y ya olvidados, se evocan al espíritu y se imponen a la imaginación. La sensibilidad se exaspera y se irritan los nervios. Se cree oir todavía las explosiones sordas de los obuses, cuyos humos se acercan al aparato y lo siguen implacablemente en su vuelo; se tiembla al ruido sordo de las balas que golpean en las telas tendidas y del crepitar implacable y endiablado de la ametralladora enemiga que no se cansa de disparar. Para ahuyentar este temor retrospectivo se renueva penosamente sin lograrlo, siempre, el esfuerzo de voluntad que hacía olvidarlo todo para no pensar sino en la misión recibida.

Ahora el avión desciende sobre el terreno y, lentamente, graciosamente, describe amplias espirales. Los últimos reflejos del poniente le forman una aureola gloriosa y espejeante y por momentos no se apercibe sino un punto brillante de tal modo las olas parecen diáfanas y se confunden con el azul del firmamento. Se diría que la primera estrella acaba de encenderse la tarde....

De repente el runrún del motor se debilita y se calla y la hélice cesa de dar vueltas.

Entonces, en la inmensa paz restablecida, baja un canto del cielo. Parece que el alma viva del gran pájaro acaba de liberarse. Una emoción singularmente dulce embarga el corazón y la cosa más sencilla toma en seguida la amplitud de un rito sagrado.

Escuchamos extasiados...

Es la canción de vida y de felicidad del pájaro que vuelve a su nido; es toda la esperanza de las mañanas y toda la alegría de los regresos felices; es la promesa cierta de reposos y olvidos...

Himno o plegaria, no se sabe...

El canto ha cesado y el ensueño interrumpido se apodera de nuevo de todos los corazones.

La brisa sopla dulcemente en los cordajes y los obenques del avión, que se posa sin ruido después de haber rozado ligeramente la hierba húmeda de rocío...

Se hace el silencio en la gran pajarera que se ha vuelto a cerrar... De la pradera sube una alondra, sube y canta desesperadamente la muerte del sol...

EL ALA ROTA

31 de Julio de 1917.

A la memoria del lugarteniente Roberto Geoffroy

—¿No os falta nada?

—Nada, mi capitán, todo está bien.

—¿Tenéis vuestra pistola y vuestros cohetes luminosos?

—Sí, mi capitán.

—¿Y los mensajes lastreados?

—Están ahí.

—¿Sabéis dónde estamos allá lejos? ¿Estáis bien al corriente de la situación? ¿Tenéis vuestros mapas?

—Sí, mi capitán, lo he comprendido bien. Contad conmigo. ¡Hasta la vuelta!

Y el capitán se retira un poco.

—¿Listo?

—Listo.

—¿Esencia?

—Esencia.

—¿Contacto?

—Contacto.

El mecánico, que esperaba con los dos brazos levantados y las manos crispadas sobre una de las paletas de la hélice, da el impulso a la máquina y retrocede bruscamente. En seguida, a algunos pasos, escucha y mira funcionar el motor que ha preparado amorosamente desde la víspera para el duro trabajo de hoy.

El avión como un corcel impaciente de partir, se estremece todo entero con ruido formidable. La tela de la armazón parece próxima a romperse con el esfuerzo de esta borrasca desencadenada súbitamente y detrás del aparato la hierba tendida forma una estela hondulada de donde sube, entre humos azules, el acre olor del aceite quemado.

Un signo de aprobación dado con la cabeza por el piloto, al que el mecánico responde por uno parecido, y se retiran los sostenes de madera.

Todavía un último gesto de adiós del observador y el avión, rueda para ir a emprender su partida en el extremo del terreno. Ya ha llegado. Con todo el exceso de su potencia, el motor da vueltas rabiosamente y el gran pájaro, libres sus alas, se lanza. Corre un poco a ras de tierra; salta; se levanta... Parte... Ha partido....

Comienza el sublime vuelo. Un poco de niebla cubre la llanura y las nubes grises corren muy bajas. El campanario vecino desaparece por momentos entre la bruma.

Se diría un día otoñal triste y enfadoso; uno de esos días demasiado largos en los cuales uno arrastra fastidiado su alma agobiada de penas imprecisas y su corazón oprimido de cansancio.

Pero hoy es la batalla. No podría uno entregarse mucho tiempo a pensamientos íntimos y todas las preocupaciones se van allá lejos a las riberas próximas del Yser.

Se escucha ansiosamente el ruido interrumpido de los tiros de ráfagas y el ruido sordo de las grandes piezas al que se mezclan a intervalos regulares explosiones formidables que hacen temblar el suelo. Se sabe que las olas de asalto han partido a la hora fijada y que progresan. Pero, después de la vuelta del primer avión el comando no tiene datos precisos y a toda costa hay que dárselos. Es necesario también que abajo, en el barro y el agua, bajo la metralla y la fusilería donde avanzan penosamente, presas de todos los sufrimientos y de todas las amenazas de la lucha, nuestros soldados vean flamear sobre ellos el pájaro con los colores franceses, ángel custodio de la batalla...

Y es el motivo por el cual, muy lejos ya, hacia el horizonte cargado de nubarrones, amenazantes, el puntito negro, que es sin embargo, el avión, se aleja en la bruma bajo el cielo gris.

Dos conciencias, dos corazones parecidos, más estrechamente unidos que de ordinario por el peligro común, forman a la máquina una doble alma que la anima y la dirige: conciencias de soldados, corazones de héroes.

Se les ha dicho que es necesario procurar ver, entonces, con toda sencillez. ellos van a cumplir con su deber. Han recibido alegremente la difícil misión y se puede estar cierto de que harán lo imposible para alcanzarlo.

.... La espesa niebla parece arrastrarse siempre más baja, al ras de la llanura, y las nubes grises y sucias corren más ligero con el viento que se levanta. La lluvia menuda viene a azotar el rostro de los dos hombres y cada gota es como una aguja que se introduce hasta la sangre.

Se está ya muy abajo. Que el motor falle y se produce sin duda la caída fatal. Pero, para ver es necesario bajar todavía. Sin avergonzarse de ello se podría volver diciendo: "La cosa es imposible."

Pero tal idea ni siquiera podría ocurrírseles a los pasajeros. Un solo pensamiento alientan el piloto y el observador: es necesario tratar de ver cueste lo que cueste.

No tienen necesidad de consultarse y el avión desciende siempre... más abajo todavía...

Ahora vuela a la altura de la cima de los grandes árboles...

... He aquí que el verdadero frente aparece. Los caminos destrozados se cubren de interminables convoyes, que suben o descienden hacia las líneas.

Se espera las primeras baterías. Se entra en batalla.

A medida que se avanza, el hormiguero humano cede su lugar al desierto lamentable y triste.

Aquí y allí surgen las ruinas en medio de inmensos campos horadados por los obuses que forman manchas claras entre los charcos y los rincones de hierba rala. Caminillos de tierra apisonada y senderos de troncos corren en curvas tortuosas e innumerables hacia misteriosos antros que apenas se divisan y en donde se elabora el drama de hoy.

De tiempo en tiempo un resplandor breve sale de un grupo de árboles, de un talud o de un camino hueco y se está tan cerca del suelo que se oye el gruñido ronco de los disparos.

El avión se acerca...

Los resplandores se multiplican, los gruñidos se suceden precipitados y resuenan más claros...

Allá lejos, hacia la línea, sube un muro gigantesco de humo, tan alto que parece encontrar las nubes y cerrar el horizonte. Por instantes el muro horadado parece derrumbarse para dejar pasar una llama brutal que se extingue muy pronto y deja su sitio a un torbellino negruzco. De cuando en cuando prenden los incendios....

Y el frágil avión avanza siempre.

A cada minuto, el viento de los obuses que pasan alrededor de él lo sacude horriblemente, como para aspirarlo en el núcleo de la formidable tempestad. Se diría que en la fiesta horrible y espléndida de la batalla toma parte en una danza frenética.

El fragor aumenta; llega a ser terrífico y domina ahora hasta el ruido del motor.

... En una última oleada de sensibilidad los dos corazones suspendidos al borde del abismo se conmueven durante un segundo. Este segundo es bastante para que todos los recuerdos, todos los sueños, todas las imágenes queridas, todas las esperanzas, todas las adoraciones y todas las plegarias se evoquen y se desvanezcan. La conciencia vela, los nervios exasperados vibran hasta el sufrimiento, pero la voluntad triunfa.

Es necesario ver, cueste lo que cueste, es necesario ver.

Es en ese caos sin nombre, en ese horno ardiente de donde parecen subir vapores de espanto y de muerte; es allí, en ese fango trabajado por la metralla, entre los árboles desgarrados, entre las ruinas, donde los obuses van todavía a escarbar como si quisieran matar cadáveres, donde nuestros soldados esperan la ayuda y el reconfortamiento, llevado sobre sus alas por el pájaro tricolor.

Entonces, como una flecha, a pleno motor, el avión se lanza de frente y se hunde en la pelea.

....

Un mensaje acaba de llegar al terreno....

"El avión de infantería de la división ha sido precipitado a tierra al abordar las líneas. Volando a muy baja altura en las trayectorias de nuestros obuses, parece haber sido tocado por uno de ellos y ha caído desamparado, con un ala desprendida en la caída. Después de un reñido combate cuerpo a cuerpo alrededor de los restos del aparato, nuestros cazadores han logrado desprender a los aviadores. El piloto está muerto, el observador gravemente herido."

Ni un comentario. Los rostros se contraen y las cabezas se inclinan lentamente.

El capitán está muy pálido y su voz tiembla un poco al dirigirse a los que van a partir para reemplazar a los desaparecidos.

"¿Estáis listos?"

Ya están en su sitio y el motor ronca, apagando con su ruido las últimas recomendaciones del jefe.

Y emprende el vuelo hacia el cielo gris.

Lágrimas pronto reprimidas suben a los ojos.

Esta tarde habrá tiempo para llorar...

JEAN SCHLICKLIN.

Durante la rendición

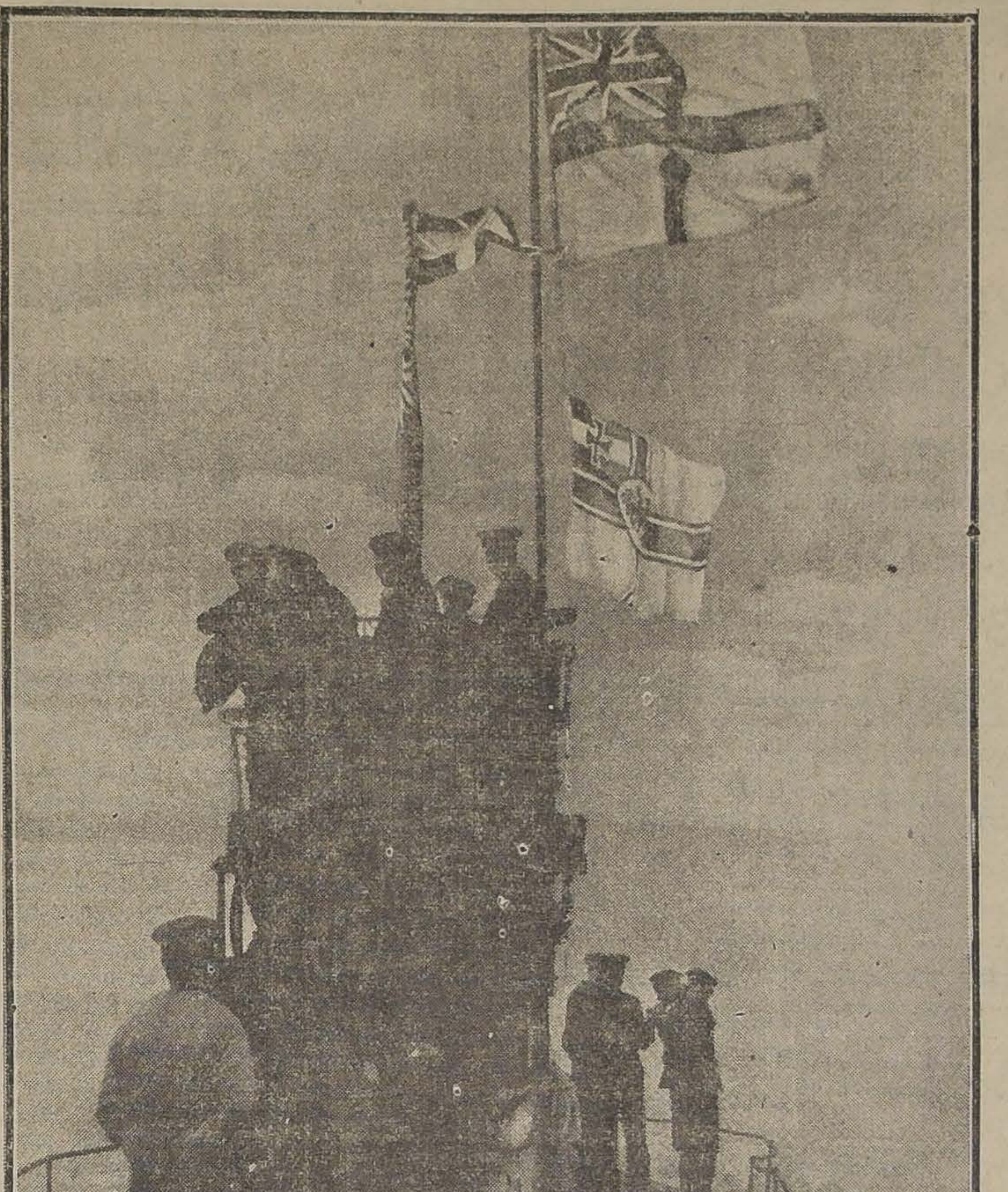

EL SUBMARINO ALEMAN "U 48" ENTRANDO A HARWICH CON LA BANDERA INGLESA AL TOPE.—EN EL MISMO MASTIL SE ENCUENTRA ABAJO LA BANDERA ALEMANA

Primera bailarina

LA SEÑORITA LUBOVSKA, HERMOSA BAILARINA RUSA, QUE TRABAJA CON GRAN EXITO EN NUEVA YORK

LA MUJER PELUQUERO

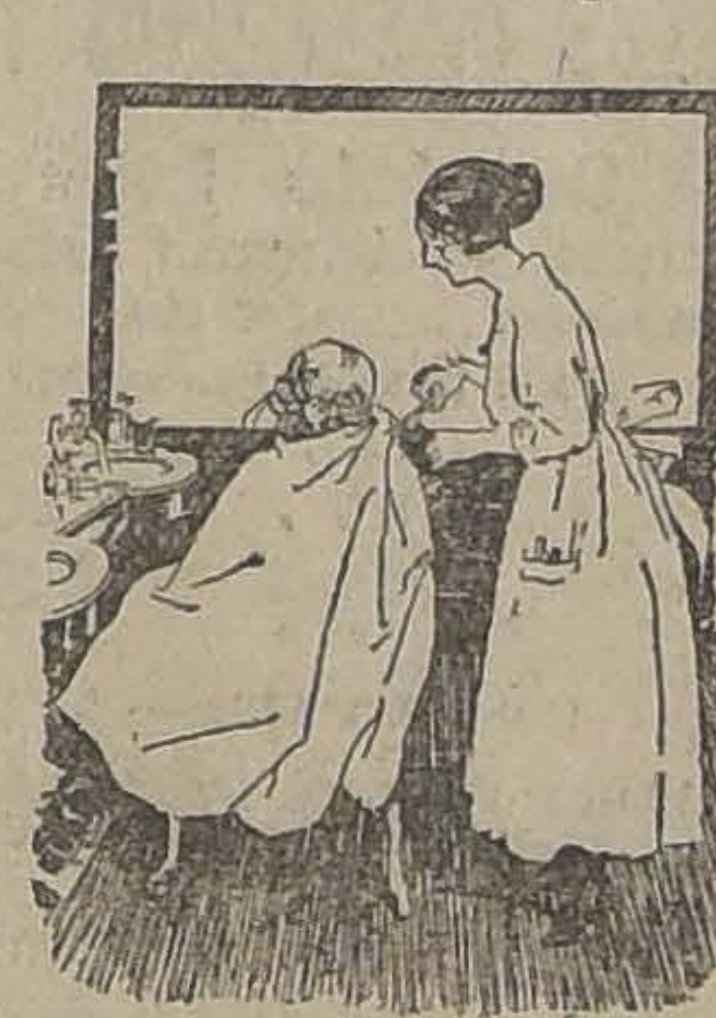

—¿COMO QUIERE QUE LO PEINE?

—NUEVE PELOS A LA DERECHA Y OCHO A LA IZQUIERDA.

21 de Mayo 607
San Diego 276
PALETUES TEJIDOS
EN LANA, SEDA E HILO SEDA

"LA NACION"
SUSCRIPCIONES
Anual. . . . . $ 25.00
Semestral 14.00
Trimestral. 8.00

LAS REMESAS DE DINERO, PUEDEN HACERSE POR MEDIO DE GIROS POSTALES O LETRAS BANCARIAS A LA ORDEN DE "LA NACION"

AVISOS ECONOMICOS.— (Ultima página). —TARIFA: $ 0.05 palabra por cada publicación. Los avisos se reciben desde las 8 de la mañana hasta las 8 de la noche. Los avisos económicos que vengan después de esa hora y hasta las 10 de la noche, se cobrarán con un recargo del 20%.

CARROCERIA FRANCESA
EMILIO TAULIS M. — CATEDRAL 1853
Casa fundada el año 1859. Unico primer premio en la Exposición 1916. Composturas en general.
Construye las mejores carrocerías para automóviles.
TELEFONO 1421. — SANTIAGO
Primer premio en la Exposición de Aeroplanos y Automóviles del Aéreo Club, llevada a cabo el 6 de Noviembre

LOS NEUMÁTICOS "UNITED STATES"
SON BUENOS NEUMATICOS
MCR
PACIENCIA
PARA LOS "NOBBY" Y "ROYAL CORD"
DE EMBARQUES RETRASADOS
LA ADUANA SE ESFUERZA EN DESPACHAR LOS
VEINTIUN TAMAÑOS
DE ESTOS TIPOS DE LOS BUENOS NEUMATICOS
UNITED STATES RUBBER EXPORT CO. LTD. -- SANTIAGO -- CASILLA 2467 - CATEDRAL 1213 - TELEFONO 548

RAULI TONELERO

EXTRA SECO del por 5 hasta de 3 x 14 tiene 200,000 pulgadas disponibles que realizo a bajo precio, consulte Ud. no perderá su tiempo.

Barraca Iberia MATUCANA 745 entre San Pablo y Rosas **Fco. García Paz**

EMPRESA

FORLIVESI

de Pompas Fúnebres
SE TRASLADÓ a
Compañía
1037-1041
entre Plaza y Bandera
EDIFICIO ARZOBISPAL
Teléfono Inglés 377
JUAN FORLIVESI

Se avisa al público que esta casa nada tiene que ver con otra instalada en el antiguo local que ocupó esta Empresa, NI TIENE SUCURSALES.

La Central

POMPAS FUNEBRES

Empresa netamente chilena reconocida ya por el público como la más seria e importante del país.
Dirección:

Merced esq. San Antonio

(Frente a Daube). Teléfono 595

Atiende personalmente el gerente.

CARLOS VALENZUELA SILVA

DEFUNCION
Habiendo fallecido doña

ANTONIA DAY VALENZUELA

sus restos fueron sepultados privadamente en Quillota el 8 del actual.

LA FAMILIA.

POMPAS FÚNEBRES

LA SANTIAGO

SAN DIEGO 15, TELEF. 2653.
SUCURSAL: ARTURO PRAT Esq. Av. MATTA. TELEF. 6105

Servicios desde 35 a $ 3,000. Ataúd y carroza blanca desde 30 pesos. Urnas metálicas y maderas finas.
Servicios nocturnos sin recargo.

RICARDO GAMBOA UIVAR

POMPAS FÚNEBRES
Empresa Zenteno

Delicias 2584, casi esquina Molina (cuatro cuadras Estación Central)

TELEFONO INGLES 524

Nuestros servicios son presentados en forma insuperable y a los precios más bajos. Sin recargo hacemos todos los trámites de sepultación. Atiende personalmente.

CARLOS ZENTENO LOYOLA

MARMOLERIA

S. CEPPI
Castro, 78 Casilla, 1253
Teléfono Inglés. 355
Dirección Telegráfica.
"Ceppermano"
SANTIAGO (Chile)
28 - b

Chacra en arriendo

Chacra de 17 cuadras regadas. Casas y jardín, situada a 15 cuadras al Poniente de Av. Matucana, carros a la puerta.

Tratar:

CHACRA VARGAS, San Pablo 4590

SOCIO

Para hacerse cargo de Tienda de artículos para señoras y caballeros establecida en San Felipe, se necesita. Dirigirse a Casilla N.o 258.

QUILLOTA
11714-11-b.

Gran Realización

Realizamos 1,000 docenas de Platos blancos hondos y extendidos a $ 11 m|cte. la docena.

MERCERIA SANTIAGO

(AL LLEGAR A LA PLAZA DE ARMAS)

AHUMADA 368-376 — Casilla 97 D

11854-9-B

COMPTON y Cía.

REPRESENTANTES
EN SANTIAGO

VICTOR M. ARTIGAS

Bandera N.o 233.— Teléfono Inglés N.o 1332

Unicos representantes de:

"The New York Board of Underwriters"

Construcciones de botes y lanchas automóviles. Tienen constantemente existencias de maderas extranjeras de todas clases como también del país, las que ofrecen a precios convenientes.

4818—9—b.

ELIXIR VIVES

NIEGO que la calvicie no tenga remedio y que contra la TIÑA PELADA no existan más que tratamientos largos e inseguros.

AFIRMO que quien es calvo por enfermedad del bulbo piloso sigue siéndolo porque quiere y quien sufre TIÑA PELADA sigue padeciéndola por ignorancia o por descuido!

DEMUESTRO que vuelve a crecer el PELO y desaparece rápidamente la TIÑA, CASPA, EVITA LA CAIDA Y SE OBSCURECEN LAS CANAS con el empleo del

ELIXIR VIVES

TONICO antiséptico para el CABELLO, preparado a base de yerbas bolivianas.

TODAS LAS PERSONAS que lo han probado, con UN SOLO FRASCO han notado los resultados.

En vista de las innumerables cartas indicando que las horas establecidas por el señor Vives para atender al público son las propias para oficinas y comercio, desde hoy se atenderá, como de costumbre, gratis, de las 10 a 12 y de 14 a 19 horas en la Perfumería y Peluquería Mayo, Portal Fernández Concha 962.

AGENTES EXCLUSIVOS EN SANTIAGO

Estado 266 - LA CORBATINERA - Puente 750

SE ATIENDEN PEDIDOS A PROVINCIAS Y OFRECEMOS LA AGENCIA EXCLUSIVA EN CONDICIONES ESPECIALES

AGENTES EN PROVINCIAS

Arjn G. de la Orden, Victoria, esquina San Ignacio, Casilla 3308. Teléfono Inglés 1270.
En venta en Valparaíso: Tienda La Indiana y Camisería Matas y Cía., Condell 83 y Avenida Pedro Montt 315; y Viña del Mar.
Agente en San Felipe: don Juan Zuazo.
Agente en Los Andes: Villar Hermanos.
Agente en el sur, Concepción; S. Pedro Sánchez, Hotel Germania, P. No 4.
Agentes en Tarapacá, Tacna y Arica: Julián Pérez, "La Española", Iquique.
Agentes en Antofagasta: Botica "El Cóndor".

PRECIO DEL FRASCO: $ 20

11846-9 b

Agua Mineral "Peralillo"

LA MEJOR de las AGUAS MINERALES

CONCESIONARIOS PARA LA VENTA:

SANTA CRUZ & Co.

MORANDE 330 - Teléfono 1881 - Casilla 2926

FUNDICION Y MAESTRANZA R. TORRETTI

SAN IGNACIO N.o 500 — SANTIAGO

Fundición de fierro y bronce en sus aplicaciones a la agricultura e industrias.
Reparación de motores y maquinaria agrícola.
Herramientas para el campo y las industrias.
Picos carboneros. Picotas. Azapicos, Azahachas.
Azadones para viñas. Azadones corrientes.

ALBERTO MATTMANN,
Jefe de los Talleres

R. TORRETTI,
Ingeniero Civil-Propietario

REPARTIDORES

De vino con fianza y clientela necesita la

Viña Errázuriz Panquehue

Santa Rosa N.° 835

Ferrocarriles del Estado

Se solicitan propuestas públicas para el día 12 de Febrero de 1919 por los siguientes materiales: Alambre galvanizado y acerado, sacabocados, agujas para encuadernación, uniones para correas, corchetes, filetes de acero y de bronce, llaves, interlíneas, cuadrados, suspensivos, plecas, números, espacios, estaño y plomo en lingotes, antimonio en barras, aceite fino, carbones para dinamos, tapones surtidos, lamparillas eléctricas, cordón suple, alambre forrado varios, papel varios colores, cartones y cartulinas, anilinas surtidas, cueros varios, tafiletes surtidos, badanas, tocuyo asargado, morlequín, cambray, crea de hilo capitel varios colores, lona para bisagras de libros, martillos de zapateros, brochas, hilo varios, cáñamos en ovillos, desatornilladores, oro para dorar, correa de suela, huincha para conducción, lija esmeril, piedra pomez, jabón ordinario, piedras para asentar, tela pergamoid, id. imitación cuero, goma arábiga, id. dextrina, id. en plancha, glicerina, paño fieltro, polvos para matrices, barnices, alcohol blanco de 40.o, pez de castilla, aguarraz, potasa, soda cáustica, plombajina, tintas para imprenta id. roja, azul y comunicativa o de copiar, pasta para rodillos, azúcar moscobada, espátulas, tazas caldera fierro con porcelana, franela de lana, pinceles finos, esponjas; todo en conformidad a as bases que los interesados podrán obtener en el Departamento de Materiales y Almacenes (Estación Alameda).

Santiago, Noviembre 30 de 1918.

El Jefe del Departamento de Materiales y Almacenes.

9-b

FERROCARRIL

Trasandino de Chile

Servicio Internacional de Pasajeros entre Chile y Argentina

SALIDAS DE SANTIAGO

Los días Martes y Sabado a las 19.45

Servicio Internacional de carga

TARIFAS DIRECTAS REBAJADAS ENTRE LOS ANDES Y BUENOS AIRES Y ENTRE LOS ANDES Y BAHIA BLANCA.

Para tarifas, itinerarios e informes, dirigirse a:

W. Wilson Bridge
AGENTE

CASILLA 189. — TELEFONO 695. — SANTIAGO

GUIESE POR LA OPINION MEDICA

HARINA MALTEADA LYNAM

DESCONFIE DE LOS SIMILARES

"GRATIS"

Recorte este aviso y pida muestra gratis de

HARINA MALTEADA LYNAM

o dirijase por Correo a

A. LYNAM Y SUPERBY

Tocornal 258, Santiago

Alimento completo extra. Dijestivo para niños, madres, amas, anémicos, fatigados, ancianos, etc. Recomendado por los

DOCTORES

Enrique Morel S.	Juan Montenegro
Alejandro Infante F.	David Pulido I.
Luis Fuenzalida Bravo	Pedro N. Cabezón D.
Carlos Schmidt	Manuel Torres B.
Pedro Rencoret	S. Muñoz Labbé
Osvaldo Salas C	Francisco Edwards
Julio Lefevre	Moises Amaral
Rodolfo Hidalgo P.	I. Núñez Olaechea
Leonidas Aguirre	Pedro Barros Ovalle
Carlos Bolívar S.	Osvaldo Muñoz R.
Eugenio Díaz Lira	Alberto Santander
G. Moraga Fuenzalida	Cristóbal Saenz
Ricardo Donoso	Luis A. Solís V.

Y 100 más de todo el país.
De venta en todas las Boticas.
Por mayor:

DROGUERIA FRANCESA
AHUMADA 245, SANTIAGO

ARESTIZABAL y Cía.
VALPARAISO

11861-9-b

Provisiones para el campo

Conservas finas
Tées
Cafées
Galletas
Vinos y licores

Para no pasar contratiempos mande sus pedidos a

WEIR & Co.

SANTIAGO—ESTADO ESQUINA PLAZA

Casilla 613—Teléfono 206

AVISOS DE REMATE

REMATE QUINTA MEIGGS

Por acuerdo de los herederos de la señora Ismenia Sot... Toro, se rematará el

VIERNES 14 DE MARZO, A LAS 4 P. M.

ante el juez compromisario don Alejandro Valdés Riesco, ... 665, la propiedad ubicada en Santiago, Delicias 2348 y ... Montt 2355, conocida con el nombre de Quinta Meiggs. Tie... extensión de 9,230 metros cuadrados; cuatro construcciones ... pendientes, que son: gran chalet central, cocheras y caba... pabellón y conservatorio. El chalet central es una construcci... moda, de gran lujo y muy acabada, traída de Estados Unid... considerable superficie del terreno permite vender la parte ... frente a la Alameda, dejando una espaciosa entrada, como ... otras propiedades en Santiago. Esta parte del terreno pued... derse en $ 250,000 y la que da a Manuel Montt en $ 120,00... daría así el gran chalet central con una extensión de ... 5,600 metros cuadrados por el precio de 160 000, siendo que ... tó más de medio millón de pesos oro en Norte América.

Ha sido tasada esta propiedad por los ingenieros don ... Larraín Bravo en $ 778,200 y don Enrique Terry en $ ... drá a remate por el bajo

MINIMUM DE $ 530,000

La propiedad reconoce una deuda hipotecaria y se pag... contado doscientos cincuenta mil pesos. Puede ser visitad... 5 P. M. Bases y antecedentes en el estudio del partidor y en la ... taría de don J. Vicente Fabres.

GRAN REMATE

DE LA FABRICA DE DESTILACION DE ALCOHOL "EL GLOBO"

DE LA SOCIEDAD MENDELWSKY Y Cía.

Calle Antonio Varas N.° 120

AL LADO DEL NUEVO GASOMETRO DE LA EMPR... DE GAS

El Viernes 14 del presente de 10 a ...

Y DE 14 HORAS ADELANTE

POR ACUERDO DE LOS INTERESADOS Y ORDEN DEL ... QUIDADOR

Si hubiere interesados por la Fábrica comprendiendo las ... quinarias, materiales, útiles, el terreno y edificios con una ... tensión de 5,600 metros, con una capacidad de producción ... 3,500 litros diarios de alcohol, se ofrecerá en remate con el ... mínimum de $ 120,000, pagaderos, reconociendo el com... una deuda hipotecaria a la Caja de $ 35,000, 8 o|o, con $ ... al contado, con $ 30,000 a seis meses plazo y el saldo a ... año con el 8 o|o de intereses.

Si no hubiere interesados por el lote anterior, se ofrecerá ... fábrica separadamente; el terreno y edificios ad-corpus con ... bajo mínimum de $ 50,000, pagaderos reconociendo la deuda ... potecaria antes mencionada y el saldo al contado.

Las maquinarias, materiales, útiles y demás enseres, co... mes con el inventario, se ofrecerán en un solo lote con el ... mínimum de $ 70,000, pagaderos con $ 20,000 al contado ... saldo mitad a 6 meses y 12 meses plazo, con el interés ... por ciento, debiendo el comprador otorgar garantías su... tes para el pago del saldo insoluto antes de retirar lo com...

NO HABIENDO INTERESADOS POR LA MAQUINA... MATERIALES, UTILES Y DEMAS ENSERES DE LA FABR... EN UN LOTE, SE PROCEDERA A VENDERLA EN EL M... ACTO AL DETALLE Y AL MEJOR POSTOR.

Detalles de las maquinarias, materiales y demás útiles ... drán los interesados consultarlos en la oficina del liquidador ... Arturo Donoso B., Huérfanos número 1283 y en la del infras... to, Agustinas número 865, publicándose el detalle en los ... que se publicarán desde el 11 del presente.

La Fábrica puede visitarse desde el Lunes 10 del prese... de 9 a 11 y de 2 a 6 P. M.

VICTOR ARAYA
MARTILLERO DE HACIE...
Agustinas N.o 865

10-B

REMATE DE PRENDAS DE PLAZO VENCIDO

El Lunes 10 de Febrero, a las 9, el martillero señor Wittig rematará en la **Casa de Préstamos "EL PORVENIR", calle San Pablo número 2808,** las prendas no rescatadas y comprendidas entre los números 42,871 a 46,994.

Hay: roperos con luna, sillas de montar chilenas e inglesas, anillos de oro con diamante, ternos de casimir, vestidos, blusas y calzado en gran cantidad, pañuelos de rebozo, ponchos y mantas de castilla, lana y felpa, peso mostrador, carpetas de felpa, máquinas de coser, aparadores con mármol, maletas, de cuero, catres de fierro con bronce, colchones, sommiers, etc., etc.

El Lunes 10 de Febrero, a las 14 (2 P. M.) el martillero señor Lois rematará en la **Casa de Préstamos "LA CRUZ ROJA", Avenida Matucana número 902,** las prendas no rescatadas y comprendidas entre los números 34,007 a 37,227.

Hay: gran surtido en retazos de géneros y cortes de casimir, ropa interior y de cama, máquinas de coser de mano y de pie, aparadores, mantos de seda, velo y espumilla, 12 piezas de mesa de plaqué, catres de fierro con bronce, seis sillas de Viena, anillos, prendedores y rositas de oro, relojes de oro, plata y

acero, sillas de montar y ... otras especies.

Las prendas estarán a ... desde dos horas antes de ...
PAGO AL CONTADO.

EL INSPE...

EPILEPSIA

Baile de San Vito
HISTERIA
Alivio progresivo hasta curación por la

SOLUCION anti-nerviosa **LAROYENNE**

Soberana contra cualquier forma de
AGITACIÓN NERVIOSA

50 Años de Éxito

DEPÓSITO GENERAL:
DUREL, Farmacéutico
7, Boul^d^ Denain, PARIS
y todas Farmacias

El incendio de la pasión

Madrid: Octubre, 1918. — **Si un agente de Seguros fuese en España** a ver a un recién casado y le propusiera que se asegurase contra las infidelidades de su esposa, el recién casado se creería en el deber de echar a patadas al agente. Sin embargo, la infidelidad de la esposa es una calamidad mucho más frecuente en los hogares que el incendio. En Inglaterra las estadísticas demuestran que, por cada diez maridos, siete son engañados, mientras que, por cada diez casas sólo arde una décima de casa. En España es muy raro que el marido ventile públicamente ante los tribunales la infidelidad de su mujer; así es que no hay estadística en el asunto.

En Nueva York existe una Compañía de Seguros para hombres casados, contra la infidelidad de sus esposas, y parece que está haciendo un negocio formidable. Aquella gente es toda ella gente de negocios. El recién casado se asegura por una cuota mayor o menor, y llega el día en que su mujer le engaña. Si no estuviera asegurado, el marido se encontraría en una situación verdaderamente embarazosa; tendría que provocar una escena ridícula con su mujer, desafiar al amante, dejar de ir a la tertulia para evitar el trato con los amigos, y meterse en un pleito. Estando asegurado, la Compañía se encarga de todo. Es una comodidad admirable.

—¿Con que me has engañado?— le dice su marido a su mujer. —¿Cuando menos tú te creerás que eso me importa algo? ¿No? Pues me tiene completamente sin cuidado: estoy asegurado.

Como primera providencia, la Compañía le entrega una indemnización al marido. Luego entabla una demanda de divorcio, y si el marido sale condenado, la Compañía paga.

Supongo que por ciertas mujeres se pagará una cuota más alta que por otras, y que, antes de aflojar el dinero, de la indemnización, la Compañía tratará de averiguar si el engaño del marido ha sido casual o nó.

El funcionamiento de la Compañía de Seguros contra infidelidades conyugales, parece en un todo semejante al de las compañías de seguros contra incendios. Después de todo, y como dijo Shakespeare, "¿qué es la pasión más que un incendio voraz?"

Entre nosotros, las compañías de seguros hacen un negocio detestable. El español es un hombre que vive al día. Del porvenir le importa un comino. ¿Sacrificar el presente por el porvenir? No. Al revés. Sacrificar el porvenir al presente. La prueba está en el poco desarrollo alcanzado en España por las compañías de seguros y en el desarrollo bárbaro que ahí han obtenido siempre las casas de préstamos.

En caso especial de los seguros contra las infidelidades conyugales, yo estoy seguro de que la compañía norteamericana no encontraría un sólo cliente en el país de Calderón. En vano los agentes harían ver a los hombres casados la comodidad de estar asegurado. la ventaja de percibir una indemnización en caso de desgracia, etc., etc.

—¡Váyase usted de aquí! — le diría al agente el español.

Y el agente pensaría luego:

—España es un país perdido. Esta gente no entiende nada de negocio.

JULIO CAMBA

Apuntes de Viña

Una tarde en "Las Brisas".
L'aprés guerre

Es una tarde bellísima bajo un cielo diáfano, arrebolado; el aire es puro, el mar se ha hecho benigno y el sol en su última llamarada enciende el horizonte con el resplandor solemne de todo lo que va a morir.

Repartidos en diversos grupos charlamos amablemente sobre la terraza de una encantadora mansión colonial cuyos detalles traducen todo el refinamiento y delicadeza de la princesita mimada que en ella habita.

Gozando de este atardecer tranquilo y sentimental dejamos llegar hasta nosotros la caricia de paz de una luz rosa y tenue que deja caer del zenit una dulzura resignada que penetra, enternece y consuela... Hora de ensueño para las almas jóvenes y de reflexión para los espíritus pensadores.

La compañera que está a mi lado es una amiga interesantísima cuya belleza si no es de las líneas perfectas y matemáticas, es en cambio aquella otra de un conjunto encantador, de mil delicadas simpatías. Su gracia espontánea y atrayente nos muestra desde el primer instante esa fusión de la espiritualidad francesa unida a la arrogancia de nuestros antepasados españoles y cuya rara y fina cultura diplomática la hace digna de todos los elogios y de todas las admiraciones.

Seducidos por esta quietud confidencial mi compañera y yo. apoyados sobre la balaustrada que avanza sobre el mar, nos hemos puesto a filosofar.

La contemplación de unos barcos alemanes anclados, en una inmovilidad de rendición y de duelo, ha traído a nosotros el recuerdo de la gran guerra que acaba de sacudir la Europa y la ola sangrienta de la vorágine pasada cruza por nuestro pensamiento reavivando en la memoria los millones de almas que cuesta al mundo la defensa de los nobles ideales... Espantados ante nuestras propias reflexiones ambos comprendemos que la humanidad no se ha dado aún cuenta cabal del profundo significado de esta tragedia universal pues acostumbrados ya, durante cuatro años de guerra a este estado de perturbación y de sangrienta lucha, no podemos por el momento apreciar el trastorno inmenso que significa para el futuro el examen de los acontecimientos pasados. A este respecto le observo a mi compañera que las pasiones guerreras tienen un punto de contacto con las pasiones amorosas porque ambas dejan el desencanto de las ambiciones, el arrepentimiento de la lucha y el aprecio infinito de la libertad... Más hay una diferencia, me refuta ella, con una espiritualidad encantadora, y es que en el amor la rendición de los hombres es una victoria sobre el egoismo que los ennoblece, mientras que en los pueblos es una vergüenza que los desmoraliza... tiene usted razón, le apruebo yo sintiéndome a la vez **doblemente derrotado**... y siguiendo mi disertación le agregó: Sólo los que vendrán después de nosotros podrán comprender toda la belleza histórica de estos cuatro años de lucha, pues sólo ellos van a disfrutar verdaderamente de la evolución social y material que la experiencia de esta guerra va a encadenar más tarde ante el recuerdo de los hechos pasados; porque si la patina del tiempo constituye el misterio y la belleza en las obras de arte, para la historia el trancurso de los años constituye su poesía, su enseñanza y su contemplación de lejos la envuelve en una bruma de heroicidad y de leyenda... Una nueva era social se elabora de este modo para el porvenir y hoy día todos contribuímos conciente o inconcientemente a la creación de este nuevo mundo. El verdadero triunfo de esta nueva era será la armonía de la fuerza material con la fuerza del pensamiento y de la conciencia.

Productos de una sociedad estancada, de un ambiente apático y de rancias costumbres, nosotros por la fuerza de la gran corriente nos veremos removidos también en nuestras raíces y sacudidos de este polvo de miserias y de mezquindades que nos empequeñece unos a otros, nos convertiremos en seres unidos y activos capaces de extinguir todos los males crónicos que nos han debilitado y empequeñecido hasta ahora.

Por otra parte, con la destrucción de las dos autocracias que esclavizaban la Europa, los Hohenzollern y los Romanoff y con la vuelta a la libertad, veremos el fin del militarismo prusiano, la independencia y respeto de los países chicos, cesará el atropello de la fuerza bruta sobre el derecho de los débiles y en general veremos coronado el triunfo de toda verdad intelectual y de todo derecho razonado. Esta victoria que debemos al impulso de las naciones aliadas nos hará apreciar más tarde toda la gloria de este gran progreso intelectual.

—Tiene usted razón, me aprueba ella a su vez, pues la vida no habría valido la pena de ser vivida si no se hubieran salvado a raíz de esta guerra los principios espirituales que son los que la han embellecido y ennoblecido siempre. Esta conquista para el mundo es la que nos hará honrar y rendir eterno homenaje a la víctimas caídas por el ideal.

Luego agrega con cierta malicia —nosotras las mujeres seremos las más beneficiadas y favorecidas, pues, esta guerra ha venido a demostrar toda nuestra abnegación, nuestra fuerza de voluntad y nuestra absoluta capacidad para todo lo que ustedes se creían únicos y superiores. Nosotras hemos obtenido un triunfo político que nos devolverá todos los derechos que el egoismo de ustedes nos había arrebatado.

Aquí la interrumpo, aunque un tanto confundido, no por las razones que me da; pero sí por la forma encantadora de ellas; y tratando de disuadirla un tanto en su quimera le digo:

—¿Pero no cree usted que al entrar la mujer en competencia con los derechos del hombre y al ganar en independencia no pierda con el tiempo las ventajas que les hemos hecho gozar hasta ahora con el homenaje rendido a sus debilidades y a su esclavitud?

—Sin duda, me observa ella, ustedes se valdrán de esta victoria nuestra para tratarnos no ya como a muñecas de aserrín, de vestir y de desvestir, sino como a un ser igual, conciente, capaz de compartir todo trabajo y todo dolor; pero esto no será sino en bien de nosotras. Seremos menos regalonas, pero viviremos una vida más activa y más intensa.

De este modo, ella sigue arguyendo mil otras reflexiones, mientras yo pienso en mi interior algo que no puedo decirle pero que mientras me habla me digo a mí mismo con cierto escepticismo piadoso:

—¡Oh, mujeres! seres enigmáticos y caprichosos que no sabéis lo que queréis ni lo que sois; no tratéis de alterar las leyes de la naturaleza que otro más hábil que vosotras las hizo, ni perdáis vuestras debilidades encantadoras y pensad que contra todas nuestras fuerzas y tiranías vosotras tenéis como espada para defenderos el acero luminoso de vuestros ojos que se oculta bajo el manto de seda de vuestras pestañas.

LAMARCA.

LLEGÓ
Aceite "CANDADO"
garantizado puro de oliva, acreditado el mejor durante 30 años por sus excelentes cualidades.
MERCERIA MATAS
DELICIAS 2780, PORTAL EDWARDS

Sal Refinada de Mesa
EN TARROS "MYLORD"
Sal de Inglaterra, Sulfato de Soda y Borato de Soda criztalizado
Metalina y ladrillos para limpiar cuchillos, ofrecen listo:
HORMANN y Cia. - Bandera 559

VIDA SOCIAL

BAILE.—

El señor don José Ramón Balmaceda y señora Sara Valdés de Balmaceda, ofrecerán próximamente una gran recepción en su residencia de Viña del Mar.

TE.—

La señorita Felicitas Astoreca Granja ofreció un té a un grupo de sus relaciones en la tarde del Viernes último en su hermosa residencia de Viña del Mar.

EN EL PABELLON DE VIÑA DEL MAR.—

La colonia norteamericana prepara una fiesta para el 22 de Febrero, día del natalicio de Jorge Wáshington,.

Esta tendrá por objeto recoger dinero para la Cruz Roja de los Aliados, que, aunque ha terminado la guera, se encuentra con magnas necesidades para aliviar los sufrimientos y cuidar a los huérfanos y gente destituída en las regiones devastadas.

Debido a la gentileza del señor Isaac Amrans, ésta se llevará a cabo en el Pabellón de Viña del Mar.

RECEPCIONES.—

El señor don Luis Ossa y señora Emiliana Concha de Ossa, ofrecieron en su residencia de la calle del Cerro en Viña del Mar, una recepción en honor de los huéspedes argentinos señores de Alvear.

La casa adornada con hermosas flores y con el buen gusto que ha distinguido siempre a la familia Ossa Concha, presentaba un golpe de vista admirable.

La orquesta ejecutó animados bailes acompañados de canto. El bufet bien servido y todos los demás detalles contribuyeron a que la fiesta se prolongara hasta tarde.

Entre los asistentes anotamos las siguientes personas:

Señoras: De Alvear, Emilia Concha de Ossa, Robbins, María Edwards de Errázuriz, Malvina Penna de Herquíñigo, Rosa Pereira de Besa, Elena Ross de Tocornal, Olga Balmaceda de Balmaceda, Margot Mackenna de Edwards, Juana del Carril de Eyzaguirrre, Sofía Irarrázaval de Sanfuentes, Elena Pinto de Matte, Eva Silva de Amunátegui.

Señoritas: Matilde Alvear, María de la Luz Ossa Concha, María Tocornal Ross, Marta Balmaceda Valdés, Cristina Barros Vicuña, María Amunátegui Lecaros, Elena Matte Pinto.

Señores: De Alvear, Luis Ossa B., Alejandro Herquíñigo, Carlos Edwards, Guillermo Errázuriz, Jorge Besa, Andrés Balmaceda, Jorge Matte G., José Eyzaguirre H., Secretario de la Embajada Norte-Americana, señor Robbins, Celerino Pereira, Fernando Balmaceda Bello, Eduardo Balmaceda Valdés, Antonio y Emilio Carrasco Blanco, Fernando y Gustavo Claro Salas, Luis Browne Fernández, Emilio Aldunate, Fernando Moller Salas, Fernando Alvear, Juan Luis y Arturo Sanfuentes Echazarreta y Domingo Amunátegui Lecaros.

—El señor Guillermo Errázuriz Vergara y señora María Edwards de Errázuriz, ofrecerán una recepción a sus relaciones el próximo Jueves, en los jardines del Club de Viña del Mar.

MATRIMONIOS.—

En San Felipe ha contraído matrimonio el 2 de Febrero, el señor Ascanio Providell Varas con la señorita Rosa Herminia Contreras Ch.

En Valdivia se ha concertado el matrimonio del señor Abraham Palacios Olmedo, con la señorita Elsa Hax S.

ENFERMOS.—

Mejor sigue el señor don Juan Francisco Rivas Cruz.

—Víctima de un accidente en Curicó se encuentra gravemente enferma la distinguida señorita de esa localidad María Olga Gutiérrez G.

MANIFESTACION EN HONOR DEL SEÑOR EMILIO BELLO CODESIDO.—

Los amigos del señor Emilio Bello Codesido le ofrecerán un gran banquete en el Club de la Unión, con motivo de su reciente nombramiento de Ministro de Chile, en Bolivia, a donde se dirigirá próximamente.

VIAJEROS.—

En Llolleo se encuentra el señor Vicente Herrera C.

—Se encuentra de paso en esta capital procedente de Iquique, acompañado de su esposa, don Arturo Ramírez Montaner.

—A Punta Arenas partieron el señor Gustavo Donoso, señora Inés Covarrubias de Donoso y señorita Elena Besa Vicuña.

—Hoy parten a Lo Espejo, los señores Eduardo y Luis Gallardo Arteaga.

—Ayer se dirijeron a Cauquenes las señoritas Teresa y Laura Rubio Domínguez, Elena y María Fernández Rubio y don Carlos Rubio Domínguez.

—A Viña del Mar partió el señor Aurelio González.

—Al mismo punto parte hoy, el señor Darío Risopatrón Barros.

—A Pichilemu se ha dirigido don Carlos R. Cid Pinuer y señora Sara Soto Larenas de Cid.

—A su quinta en Santa Cristina ha partido don Arturo Fernadez C. y familia y la señorita Ana Fakiembülker.

—La señora Francisca R. v. de Jara, y sus hijas señoritas Sofía y Elena, regresaron de Constitución.

—Don Eduardo Knockaert se dirigió a Valparaíso.

DISTIGUIDOS HUESPEDES.—

Hemos tenido el agrado de recibir la visita del señor Charles Houssaye, Director de la Agencia Havas en París, y del señor Vizconde Lelalot, Director de la Agencia Havas en Buenos Aires.

Tanto el señor Houssaye como el Vizconde Delalot han llegado recientemente a nuestro país.

Pesonaidades de vasta ilustración y de exquisita cultura, han logrado conquistarse entre nosotros numerosos amigos.

Ambos unen a sus méritos personales el haber servido durante tres años en defensa de su patria, bajo las banderas de la heroica Francia, tomando parte en diversas e importantes acciones de guerra, mientras permanecían en el frente.

Como jefes de la Agencia Havas, la importante Empresa de informaciones telegráficas, ventajosamente conocida en nuestro país, su viaje obedece principalmente a negocios relacionados con los servicios de la Agencia.

Por el expreso de la tarde de hoy se dirigen a Valparaíso, para seguir después de una semana viaje a Buenos Aires.

LA NACION se complace en desear a estos distinguidos caballeros, exponentes de la tradicional cultura, y cortesía fracesas sus mejores deseos, porque su corta estada en nuestro país les sea grata.

BAUTIZO.—

El 7 del presente han sido bautizados Celsa y Luis Valle Boselli, hijos de lseñor Luis Valle y de la señora Emma Boselli de Valle.

CONCIERTO A BENEFICIO DEL ASILO MARITIMO DE CARTAGENA.—

El próximo Sábado 15 del presente, en los salones del Gran Hotel Francia, de Cartagena, se llevará a efecto un concierto organizado por el doctor señor Caupolicán Pardo Correa y bajo los auspicios de la señora Adelina Padovani de Farren, que tomará parte en el concierto.

Los números del programa están a cargo de distinguidos aficionados, entre los cuales nombraremos a la señora Javiera Maqueira de Silva, señorita Elena Huneeus Lavín, señora Teresa Mazzini de Schiavetti, señorita Ofelia Gallo, señorita Melania Lagarrigue, señora Rebeca Echeverría de Cerda, señorita Berta Huneeus Lavín, señor Jorge Huneeus Lavín y muchos otros.

El programa completo lo daremos oportunamente.

Después del concierto habrá un gran baile. No dudamos que esta fiesta de caridad será una de las manifestaciones más simpáticas con que nuestra sociedad demostrará saber apreciar los fines altamente humanitarios que persigue el Directorio del Asilo Marítimo de Cartagena.

Consejos de la Comtesse Ivon

Five O'clock-tea

Los ingleses han impuesto en el mundo su Five O'clock-tea que se ha convertido en un factor social imprescindible: es una reunión familiar o íntima en que se charla y flirtea con el pretexto de tomar una taza de té acompañada de pequeños sandwichs, pastelitos y otras golosinas, que deben ser todas escogidas y de primera calidad.

Los biscochos Tea Room son los predilectos de la sociedad inglesa por su sabor exquisito, pues son fabricados especialmente para satisfacer el gusto delicado de la alta sociedad; además tienen la preciosa cualidad de conservarse frescos, sin alterarse, por el tiempo y cambio de clima, lo que los hace muy apropiados para los viajes.

En la sección comestibles de la Casa Gath y Chaves podrán nuestras lectoras proveerse de estos biscochos que recomendamos como algo especial.

Los tailleurs

Continúan imperando cada día con más furor los tailleurs, que ahora son absolutamente indispensables para toda persona que tenga gusto en vestirse y quiera presentarse elegante y sin exageración; pero si su corte y confección no son irreprochables, se hará una figura bastante lamentable. La Casa de Monsieur Paul Leautaud, Pasaje Matte 30, que aconsejamos visitar, ofrece los más hermosos y elegantes tailleurs que puedan desearse por las personas de gusto más exigente. Su especialidad son los taillerus sobre medida.

La silueta elegante

El secreto del porte airoso y de la elegancia de las toilettes, que visten tantas señoras que se distinguen y llaman la atención, reside en el uso del corsé confeccionado especialmente sobre medida, cuyas líneas hábilmente diseñadas hacen resaltar la belleza natural del cuerpo y disimulan los defectos que pueda tener. Recomendamos especialmente la Corsetería Francesa, calle Moneda 819, cuyos artísticos y cómodos corsées satisfarán el gusto más delicado.

Las canas

Una de las grandes preocupaciones es la de aparecer siempre joven, quitando las canas, que es uno de los más aparentes signos de vejez; las múltiples tinturas recomendadas con tal objeto sólo pintan el cabello, como lo indican con su nombre, y de ahí es que las cabelleras adquieren matices muy variados e indefinidos, que denuncian el uso de las tinturas. Para lograr el resultado deseado, nada hay más recomendable que el Específico Boliviano Benguria. Con pocas aplicaciones sobre el cuero cabelludo, el pelo blanco recobra el color natural primitivo, además cuando se aplica de ordinario a una cabellera con su color natural, vigoriza el cabello, dándole brillo y suavidad.

Para evitar falsificaciones, el Dr. Benguria, único preparador de este específico, atiende personalmente toda consulta en su oficina, Moneda 875.

Para hermosear el cutis

En esta época de verano se quema mucho el cutis por la acción del aire del mar, del campo o por efectos de los ardientes rayos solares. Para protegerlo es conveniente usar polvos que lo refresquen y proteja de sus ataques.

Los polvos Divina de Weick son excelentes y su uso contribuirá a lograr el resultado deseado y además a hermosear y rejuvenecer el cutis de las personas que no están satisfechas de su estado.
sa por su sabor exquisito, espepredilectos de la sociedad ingle-

El Cine

Las empresas teatrales hacen los mayores esfuerzos para atraerse la preferencia del público, ofreciéndole espectáculos cinematográficos más interesantes cultos y artísticos, para satisfacer la necesidad imprescindible que sienten las familias por los espectáculos del cine, que tanto han arraigado en nuestros hábitos sociales, el Teatra Alhambra ha logrado colocarse a la cabeza de este movimiento y obtenido el mayor éxito y el aplauso de nuestra sociedad por sus triunfos artísticos. Por eso es el rendez-vous obligado de las más distinguidas familias santiaguinas, que noche a noche lo honran con su presencia, haciéndolo el predilecto de la sociedad. Realmente este triunfo es merecido, porque sus representantes se esmeran en presentar los más variados y atrayentes estrenos, que amenizan con una magnífica orquesta, dirigida por el célebre concertista Américo Tritini. Sus films son, por lo demás, escogidos, con muy buen criterio bajo el punto de vista moral y artístico.

Un dormitorio elegante

El dormitorio donde se pasa la tercera parte de la vida— algunas pasan más de la mitad— es la habitación que debe merecer por esta circunstancia, una atención especial en el arreglo de su menaje, su decorado y sus adornos. El conjunto debe ser alegre, atrayente, elegante de acuerdo con el buen gusto, con el sentimiento artístico y los medios de su dueño. Lo que más llama la atención y da la impresión de un chic distinguido, es la armonía de estilo entre los diversos elementos del menaje; así como choca el aspecto de bric-a-brac, aunque sea formado por muebles valiosos, pues revelan el mal gusto de la fortuna improvisada.

Así como los muebles deben formar un juego, la lencería también debe distinguirse por la completa unidad de su dibujo y estilo, que debe encontrarse en las sábanas, almohadas y almohadones, sobre cama, pañitos para los veladores, mesa de centro y de toilette, sobre visillos, etc. Las señoras que quieran darse este lujo de buen gusto y de distinción, encontrarán en la Casa Fratelli Castagnetto los más variados modelos, confeccionados en sus talleres especiales, artículos de hilo con incrustaciones de malla cantú y venecia, que satisfarán todos sus caprichos.

Revista de moda

Ninguna dueña de casa que necesita hacer un papel en la sociedad, puede prescindir de estar abonada a una revista de moda; su lectura, el examen de sus grabados, sus crónicas de modas, la tendrán al corriente de todo lo que puede interesarle a este respecto y podrá elegir con acierto sus toilettes y la organización de su hogar. Para esto es preciso elegir una revista que reuna las mejores condiciones para servir de guía a la mujer de sociedad y de hogar. Ninguna más recomendable que la edición castellana de **"EL VOGUE"**, que se publica mensualmente en Nueva York que el espíritu práctico del yanqui le ha dado el carácter de un magasin nutrido de finos grabados sobre moda acompañados de muy claras explicaciones; además hay secciones especiales relativas al vestuario de los niños y caballeros, de labores de mano, de arreglos del menaje interior, de sport y paseos, literaturas, pinturas, música y obras de arte. **La Sección Garnitures de la Casa Gath y Chaves** ofrece a nuestra sociedad esta revista en condiciones especiales.

COMTESSE YVON.

Maisón Gualtieri
Antes Julia y Armand
ESTADO 357
sólo por pocos días
Exposicion y Venta
HOTEL FRANCE
Viña del Mar.
11874-23-b

Barros, Espinillas,
Granos y Arrugas, nunca
aparecen en el rostro de las Señoras
y Señoritas que usan la renombrada
CREMA DEL HAREM

LA LAVONINA HUGUET
El mejor desinfectante del cuero cabelludo. Acaba la caspa y limpia el cabello, lo regenera y hermosea. Muy recomendado por los hospitales de Barcelona y París, como el mejor preservativo del tifus exantetmático y toda clase de infecciones del cabello.
Pídalo a Daube y Cía., en Santiago, Valparaíso, Concepción, Antofagasta, y a todos los boticarios y perfumistas de la República. **Precio del frasco grande: $ 10. Chico, $ 5.**
Unico concesionario:
CIA. FARMA
Casilla 221

Se necesita
señora o señorita extranjera para hacerse cargo de
TALLER DE CAMISERIA
Dirigirse por escrito indicando empleo anterior y recomendaciones a Casilla N.o 258.
QUILLOTA
11-B

PLANCHAS DE ACERO
De 4'x10'xN.o 10.
a $ 1.75 m|c. el kilo.
De 3'x6'xNo 20.
a $ 1.20 m|c. el kilo.
Realiza una partida.
Fundición Torretti
SAN IGNACIO N.o 500
10-b.

LA PAJARITA
BAÑOS MAYO
PASE UD. a visitar este nuevo establecimiento.
EL MAS HIGIENICO, EL MEJOR INSTALADO
CON SERVICIO PARA CABALLEROS Y SEÑORAS
BAÑOS -:- MASAJE -:- PEDICURO -:- MANICURE
962 Portal Fernández Concha 962
TELEFONO 820 -:- CASILLA 3373
11880-9-B

Los Progresos de Santiago

EL GRAN ESTABLECIMIENTO DE BAÑOS DEL PORTAL FERNANDEZ CONCHA.— EN ESTE SENTIDO LA CAPITAL QUEDA A LA ALTURA DE LAS GRANDES CIUDADES DE EUROPA.

Breve entrevista con el propietario de este establecimiento

En la tarde de ayer hemos tenido la grata sorpresa de efectuar una rápida visita a un establecimiento modelo que se encuentra en vías de terminarse, y ubicado en pleno centro comercial, Portal Fernández Concha N.o 962.

Desde hace días, había llegado a nuestro conocimiento la noticia de que se preparaba a la sociedad de Santiago la grata sorpresa de una institución magnífica de servicios higiénicos modernos y, en efecto, nos acercamos ayer al local signado con el número que damos más arriba, y quedamos realmente sorprendidos.

Se trata de un gran establecimiento de peluquería y baños, único en su clase, por el lujo de sus instalaciones, por el confort y su situación centralísima, único, repetimos, en Sur América, pues, según se nos informó por el propietario, don Leopoldo Mayo, las ciudades de Buenos Aires, Montevideo, Río y otras, no tienen un establecimiento montado en las condiciones espléndidas del que nosotros nos vamos a ocupar brevemente.

Para ser justos, debemos declarar que la entrada al establecimiento, aunque consultada en buena forma, no corresponde al interior del establecimiento mismo; esto débese seguramente a la situación especial del local, en el que nuestros lectores conocieron la antigua pastelería y salón de billares del Portal.

En esa entrada está ubicada la sección Perfumería del señor Mayo, la que no está todavía con sus vitrinas completas de mercadería.

Pasada esta sección, se entra de lleno al establecimiento.

La impresión que recibimos fué magnífica. La gran sala, con sus grandes arcadas y su cúpula de vidrios, que da luz a todos los departamentos durante el día, ha sido decorada y pintada de colores pálidos.

La parte central ha sido destinada al departamento de peluquería, que aún no está del todo terminado, el que contará con 20 servicios completos, con instalaciones lujosas, tanto en utilería como en sillones y demás accesorios.

El señor Leopoldo Mayo nos manifestó al respecto que su idea había sido estrenar todo el establecimiento, pero que, accediendo al pedido de numerosas personas que habían acudido allí en visita, resolvió abrir desde luego al público la sección baños, sin que esto signifique la inauguración total, que piensa hacerla en los primeros días de Marzo.

Este departamento sí que está terminado — nos dijo el señor Mayo, — y como ustedes ven, está dividido en dos secciones, a ambos lados de la peluquería, una para señoras y la otra para caballeros, en las cuales se tiene baños tibios y calientes, de almidón, afrecho, minerales, perfumados, de mar y especiales, variando sus precios desde $ 1,30 hasta $ 3.20.

Cada sección tiene 14 baños, montados régiamente, y al fondo se hallan instalados el masaje y pedicuro, atendidos, el de caballeros, por el conocido profesional señor Fernando Pocognoli, y el de señoras, por una especialista en la profesión.

En el fondo, y fuera del local de baños y peluquería — nos dice el propietario, — instalaré el gran baño a vapor y la lavandería.

—¿Y los servicios de agua caliente? — le preguntamos.

—Sigan ustedes, — nos dice, haciéndonos avanzar más al interior, en donde nos encontramos con dos grandes motores y un caldero que proporcionan el agua caliente a todas las reparticiones, baños de tina, de lluvia, lavatorios, etc,, todo instalado en condiciones modernas y contemplando los menores detalles.

Y al contemplar nosotros las instalaciones, que nos hacían rememorar el antiguo y vetusto Casino del Portal, recordamos este punto al señor Mayo, quien nos manifestó que su esfuerzo por dotar a Santiago de un establecimiento de esta clase no había tenido límites.

—Imagínense ustedes — nos dijo — que he debido sacar de aquí más de 400 carretones de escombros y maderas, mal olientes, para hacer la transformación que ustedes ven.

No podía instalar pavimentos modernos sobre tierra húmeda y descompuesta.

—Ha debido invertir algún fuerte capital en estas transformaciones e instalaciones, — le observamos.

—Sí, nos contestó. He gastado bastante dinero y gastaré todo lo que fuere necesario para hacer las cosas por completo.

Solamente los sillones de peluquería me cuestan 20 dólares cada uno, y por el estilo van todos los gastos hechos.

—¿Y usted no duda del éxito de su empresa?

—Creo que Santiago tiene público para todo negocio, máxime cuando se cobran precios corrientes, que se pagan de costumbre en otros establecimientos más pequeños y más deficientes.

Con 14 años en Chile — agregó, —bien conozco el país y a su gente, y mi empresa está basada en este conocimiento. Sobre todo, no podría yo vivir en espera del interés que darían papeles bancarios; aquí trabajo, sacaré una pequeña utilidad, con la cual me contento y sirvo a medida de mis fuerzas a la capital, dotándola de algo que no tenía, ni tiene, Sur América, — termina modestamente el señor Mayo.

Y como en ese momento le rodearan varias personas, optamos por despedirnos, no sin dar antes una última ojeada al magnífico establecimiento que ha levantado la iniciativa de un hombre emprendedor y valiente.

Ya en el hall, preguntamos qué significaba un ventanillo artísticamente colocado en uno de los muros, en el que se leía "Cigarrería". Se nos explicó que por él, los caballeros podían comprar cigarros sin salir del local, pues comunicaba con la conocida cigarrería "La Filatélica", ubicada en el Portal Fernández Concha. Este último detalle nos probaba hasta dónde ha llegado el señor Leopoldo Mayo en sus deseos de contemplarlo todo.

Cutis divino
Encanto y Belleza
conseguirá Ud
usando
POLVOS CREMA y LECHE
Sève de Lys
Resultado del Tercer Concurso de Belleza
de la PERFUMERIA
"Sève de Lys"
efectuado anoche en la Plaza Yungay con éxito extraordinario

1. Carmela Toro.
2. Yolanda Ossa.
3. Luisa String.
4. Carmela Araos.
5. Sara Bisquert.
6. Ruth Palma.
7. Pilar González.
8. Rosa Giordano.
9. Olga Ponce.
10. Fresia Acevedo.

A todas las bellas concurrentes
"Sève de Lys"
las gracias más expresivas

Fábrica de Cocinas
DE MAXIMO SLUTZKY
Vergara esq. de Blanco Encalada. — Casilla 1587. — (Carros Parque y Club Hípico). — Santiago

LLEGÓ-LLEGÓ

EL AFAMADO ACEITE ESPAÑOL

"BETIS"

GARANTIZADO PURO DE OLIVA

Se recomienda especialmente a las personas de estómago delicado. Pídase en los buenos Almacenes, en todos los envases.

11860-9 B

Chalet en Cartagena

Se vende un bonito chalet de dos pisos, frente a Playa Grande, mide 18 metros por 60, con frente a dos calles. Está situado a una cuadra de la Plaza.

PRECIO: $ 42,000
pagadero con grandes facilidades.

Tratar:
Banco de la Industria y del Comercio

11870-9-b.

VIÑA PRA
SANTIAGO

Vinos especiales para Familias

MEDOC.. ot. $ 0.60 sin envase
PINOT.. Bot. $ 0.70 " "
BLANCO Bot. $ 0.80 " "
TIPOS SUPERIORES: $ 0.90, $ 1 y $ 1.40

Cas. 1815, Teléf. Ovalle 16
AGENCIA:
Huérfanos No. 1039

YESO
BLANCO Y NEGRO

CASTRO 78

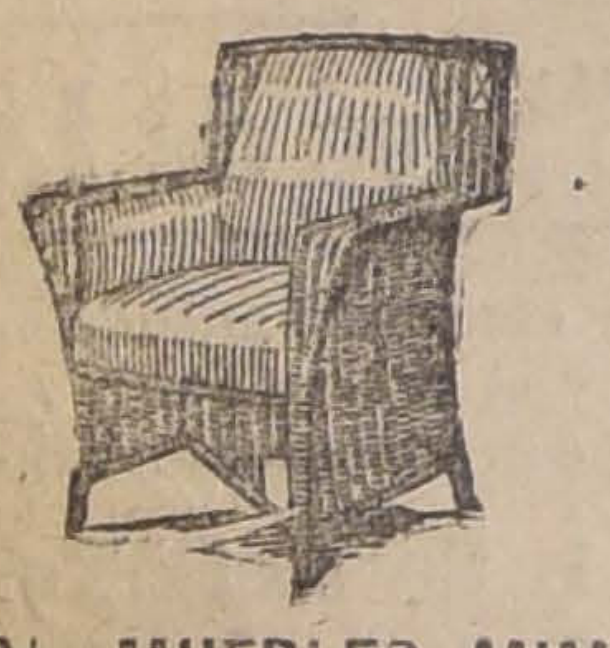

FABRICA MUEBLES MIMBRE

Este estilo, entre los muchos que fabrico, es el más cómodo y firme: hago amoblados y piezas sueltas; envíos a provincias casi gratis; también hago, barnizo y vendo a precios sin competencia, amoblados salón, sala, escritorio, dormitorios, comedores completos, amoblados para jardín, pintados blanco; biombos y esqueletos para biombos; gran variedad mueblecitos para niños. — **JOSE BRAVO V., San Diego 29.**

x-263-9-b.

PROPUESTAS

Se piden propuestas, en el plazo de diez días, contados desde la fecha, para la venta de una casa, apropiada para Club, cuya superficie no sea inferior a 1,500 metros y esté ubicada en la zona comprendida entre Delicias, Morandé, Catedral y San Antonio.

Los interesados pueden presentar las propuestas, directamente y sin derecho a comisión, al Administrador del Club de Setiembre, acompañando los planos de la propiedad y demás condiciones de venta.

Santiago, 8 de Febrero de 1919.

x-246-18-b

JEREZ Y COÑACS MARQUES DEL REAL TESORO

GRANDES PREMIOS · PARIS · MADRID · ZARAGOZA · VALLADOLID · FLORENCIA · BRUSELAS · ROMA

SACOS

Trigueros, Cebaderos, Paperos.

Ofrecen:
SANTA CRUZ & Cía.
FRUTOS DEL PAIS.— GANADOS
Morandé 330.—Teléfono 1881. Casilla 2926

Escuela de Chauffeurs "EL CONDOR"

La más antigua, la más acreditada, la que mayor número de chauffeurs ha titulado. Establecimiento con vastos recursos para una buena enseñanza de mecánica práctica, electricidad y manejos de autos de cambio y Ford.

Pida informes a

SAN MARTIN 762

11850-15-b

Automóviles
USADOS
PARA VENDERLOS

bien presentados y corrientes, transforma y repara el Garage "El Cóndor". Facilidades de pagos y prontitud en los arreglos. Consúltenos si tiene un automóvil para vender que tenga en mal estado la carrocería, tapiz o pintura, etc. Nosotros se lo transformamos en un auto casi nuevo.

BASTEN y Co.,

San Martín 762.— Teléfono 2776

11849-15-b

VENDEDORES

NECESITO

MONEDA N.° 807

11839-10-b

Mueblería Vienesa

AHUMADA 5

En 7 de Febrero de 1919 se efectuó el 16.o sorteo del primer Club de Muebles, ante el notario público señor Mariano Melo Egaña y salió favorecido el número 70, perteneciente a don Ricardo Gutman, domiciliado en Martínez de Rosas 2701.

En la misma fecha y en la misma forma del anterior se efectuó el 2.o sorteo del segundo Club y salió favorecido el número 49 perteneciente a don Juvenal Fenoglio, domiciliado Santo Domingo número 4201.

En formación el tercer Club. Cuota semanal, cinco pesos.

También se venden muebles con grandes facilidades de pago.

Ahumada 5

Casilla 2635.—Teléfono Inglés 2783

x-258-9-b.

MUEBLERIA IMPERIAL

CALLE 21 DE MAYO No. 801 :-: Frente a la calle San Pablo

GRAN LIQUIDACION

POR ENSANCHE DEL LOCAL. Próximamente inauguración de los altos.

11862-9b

Establecimientos Químicos del Recreo
RECREO - VALPARAISO

(Camino Plano) - Casilla 4325. - Teléfono Inglés 39, Recreo

Ofrecen los siguientes productos a precio de fábrica, por grandes y pequeñas cantidades:

CARBOLINEUM. — La pintura más económica y la mejor para madera.

NAPHTO-CARBOL. — Desinfectante aprobado y recomendado por el Instituto de Higiene.

BARNIZ NEGRO IMPERMEABLE Y ANTICORROSIVO. — El mejor para fierro, carpas de lona, madera y alambre.

NAFTALINA EN ESCAMA para cueros.

NAFTALINA EN POLVO para desnaturalizar sal.

NAFTALINA EN BOLITAS.

BREA para lanchas, para techos y pavimentos.

BENZOL.

ANTISARNICO PARA BAÑOS DE OVEJAS. — Aprobado por la Dirección General de Ganadería del Ministerio de Agricultura de la República Argentina.

PRIMER PREMIO MEDALLA DE ORO, en la Exposición de Industrias de 1916. **DIPLOMA DE HONOR** de la Sociedad Fomento Fabril

AGENTES PARA LA VENTA:

Establecimiento Veterinario "LA HACIENDA"

SANTIAGO, PASAJE BALMACEDA, No. 1 :: TELÉFONO INGLÉS 558

FABRICACION DE PUERTAS, VENTANAS
Y GALERIAS DE TODAS CLASES

Gran existencia para entrega inmediata.— OFRECE:

Barraca y Fábrica La República 717-República-717 esquina Domeyko

10,000 Raulí match 1x4 1|2, a	$ 0.60	c|u.
10,000 Raulí y laurel 1|2x4 1|2 match, a	0.35	"
5,000 Raulí mach 3|4x4 1|2, a	0.50	"
5,000 Tapa barro 1|2x10, a	0.60	"
PUERTAS una hoja tablero y 1|2 cuerpo, desde	15.00	"

LISTONES para parquets y zócalos.

CARPINTEROS: completo surtido en batientes, peinazos, palillo y molduras.— Correderas para mesas, escopleaduras para persianas.

Despacho rápido a provincias por pequeñas y grandes partidas. Por carro completo desde mi **Desvío Escobedo.**

BASAS DE PIEDRA

Pida usted catálogos.— Casilla 3081.— Teléfono Inglés 182.— Parque.

MANUEL ESCOBEDO M.

11859-10 b

CHACOLI TORRONTES
ESPECIAL

Vende el Depósito de la
VIÑA ERRAZURIZ PANQUEHUE,
Santa Rosa, 835 - Teléfono 6164

Reparto a domicilio por chuicos y barriles.

9-B

Cuerpo de Carabineros

Se piden propuestas para la provisión del siguiente forraje para la alimentación del ganado por el año 1919:

12,000 quintales métricos de alfalfa aprensada.

4,000 quintales métricos de cebada o avena.

2,500 quintales métricos de paja larga para cama.

Las propuestas se abrirán el 24 del presente en la Comandancia del Cuerpo, Alameda esquina de Pedregal, a las 15 horas. Bases y condiciones pueden consultarse diariamente en la Intenencia el Cuerpo, de 15 a 17 horas.

LA COMANDANCIA.

COMPAÑIA MOLINERA SAN CRISTOBAL

JUNTA GENERAL DE ACCIONISTAS

De conformidad al Título V, Art. 26 de los Estatutos cítase a Junta General Ordinaria de Accionistas para presentarles la Memoria y Balance de las operaciones de la Compañía, correspondientes al ejercicio de 1918.

La Asamblea se llevará a efecto el 11 de Febrero, a las 11.30 horas en la Oficina de los señores Williamson, Balfour & Co., en Valparaíso.

Valparaíso, 6 de Febrero de 1919.

ENRIQUE RIVEROS C.,
Director-Gerente

x-188-10-b

VIÑA SAN CARLOS
JOSE LUIS COO

BANDERA 78 -:- Oficina 22 -:- Casilla 3515 -:- Teléfono 1571

— REPRESENTANTE —

BENJAMIN VALLE F.

11650-15-B

LLEGO nueva remesa de VACUNA "MULFORD"

Contra el **CARBUNCLO,** para vacunos, ovejunos, caballares y mulares.

SUERO CONTRA EL COLERA PORCINO, O PINTADILLA
DESINFECTANTE "KRELOS"

Todos estos productos, de resultado comprobado, garantido.

ORDENES:

PEDRO LARRAIN V.,
SOCIEDAD EL TATTERSALL. — **Huérfanos 1287, Casilla 833,**
TELEFONO INGLES 1052

Sociedades Anónimas

SOCIEDAD ANONIMA

Caja Comercial

(CREDITO Y TRAMITES DE ADUANA)

CAPITAL: $ 1.000,000.00

EXPORTACION - REPRESENTACIONES - EMBARQUES
DESPACHOS DE ADUANA - CONSIGNACIONES
ALMACENES GENERALES

Anticipa fondos sobre mercaderías en Aduana o despachadas y sobre frutos y productos del país.

Valparaíso
BLANCO, 891 — CASILLA 6-A

Santiago
SAN ANTONIO, 499 — CASILLA 1497

DIRECCION TELEGRAFICA: CACIAL

Compañía de Consumidores de Gas
DE SANTIAGO

Se avisa al público, que sólo durante el mes de Febrero, venderá esta Compañía el coke puesto en la Fábrica de San Borja, por partidas de 50 y 100 quintales, a razón de $ 6 el quintal de 46 kilos, sin saco.

Pedro Errázuriz Tagle,
GERENTE.

11652-10-b.

C. S. A. V.

Compañía Sud-Americana de Vapores

VIAJES DIRECTOS Y RAPIDOS A CRISTOBAL EN 14 DIAS

Los siguientes vapores saldrán próximamente para la ZONA DEL CANAL (CRISTOBAL).

Vapor "PALENA", Capitán Mathias, el MIERCOLES 12 DE FEBRERO, a las 16 horas.

Vapor "LIMARI", capitán Suárez, el MIERCOLES 19 DE FEBRERO, a las 16 horas.

Harán escalas en COQUIMBO, ANTOFAGASTA, IQUIQUE, ARICA, MOLLENDO, CALLAO, SALAVERRY Y PAITA. Después de atravesar el Canal, llegarán a CRISTOBAL el 26 de FEBRERO y 5 de MARZO, respectivamente.

Tendrán espléndidas conexiones con vapores para Europa y con las lujosas naves de la UNITED FRUIT C.o, QUE ZARPAN DE CRISTOBAL PARA NEW YORK Y NEW ORLEANS.

En Antofagasta y Arica combinarán con los trenes internacionales a La Paz, que salen los días Sábados y Lunes, a las 19.50 y 16 horas, respectivamente.

VAPOR PARA ETEN.

El vapor "CACHAPOAL", Capitán Gómez, saldrá para ETEN e intermedios, el SABADO 8 de FEBRERO, a las 16 horas, con escala en COQUIMBO, Huasco, Caldera, Chañaral, Taltal, ANTOFAGASTA, Gatico, Tocopilla, IQUIQUE, Caleta Buena, Pisagua, ARICA, Mollendo, Chala, Pisco, Cerro Azul, CALLAO, Huacho, Supe, Huarmey, Casma, Samanco, Chimbote y SALAVERRY.

ONTERE PLAZA, Gerente.

AGENTE: Carlos Rogers, Bandera esquina Moneda.—SUB-AGENTES: Santiago H. Spencer, Huérfanos 948; Expreso Villalonga, Agustinas 1 [illegible] y Compañía de Trasportes Unidos. Estado esquina Delicias.

LA NACION

Santiago, 9 de Febrero de 1919

EL PROBLEMA DEL PACIFICO

El cable nos ha confirmado la noticia, que tuvimos oportunidad de adelantar hace algunos días, en orden a que la Conferencia de París o la Liga de las Naciones que allí se trata de formar, no se ocuparían en el problema de Tacna y Arica, ni en la pretensión boliviana de tener, por aquellos territorios salida al mar Pacífico.

Si bien esta noticia llevará la tranquilidad a algunos círculos extranjeros que alcanzaron a perderla debido a la propaganda activísima que realizaron los agentes peruanos, en la prensa de Europa y los Estados Unidos, y aún, indudablemente, en los servicios cablegráficos que vienen a los diarios de América, no es una sorpresa para quienes—y nosotros estamos en ese caso,—han sostenido desde el primer momento que la jurisdicción de las Conferencias de la Paz no podía, por ningún linaje de razones, alcanzar a problemas que nada tienen que ver con la liquidación de la guerra a que ellas procuran dar remate.

Para adoptar una determinación como la que comentamos, los países aliados no han tenido otra norma de conducta que la aplicación de los principios primarios de la ciencia del Derecho de Gentes; principios según los cuales, ningún país puede ser arrastrado ante un Tribunal de Arbitraje, de Conciliación, o de cualquiera otra índole, para resolver los problemas en que tenga interés, sino cuando por acto expreso de su soberana voluntad, ha renunciado al arreglo directo y ha constituído un Tribunal para que los resuelva.

Pero el triunfo de los países aliados ha producido en algunos pueblos de esta región del Continente, una perturbación general en orden a los efectos que este triunfo está llamado a tener, en el porvenir de las relaciones internacionales. Para ellos, y por la circunstancia de haber interrumpido sus relaciones con los beligerantes vencidos, ha llegado el momento de obtener el precio de aquella acción y han señalado como cantidad suficiente un pedazo de tierra de un país que tuvo la honradez y la entereza de permanecer neutral durante todo el curso de la refriega. Por cierto que la respuesta no podía hacerse esperar; y es la que ha llegado en estos momentos, a tronchar en flor las esperanzas de expansión territorial que hubieran podido abrigarse al otro lado de nuestra frontera norte.

Y hay todavía una circunstancia sobre la cual es preciso llamar la atención. Los mismos países que han tratado de provocar en nombre de la victoria de los aliados, el desmembramiento de nuestro territorio, son los que han sostenido la doctrina de que la victoria no da derechos, argumentando con la cual, soliviantan de vez en cuando el ánimo de sus poblaciones en contra de nuestro país. Pero para verdades el tiempo. Y en este caso el tiempo nos ha venido a decir que la doctrina de estos países no es sólo que la victoria da derechos, sino que aún estos derechos pueden salir de los límites de los territorios enemigos y pasearse, haciendo y deshaciendo nacionalidades por toda la costra del planeta.

Felizmente, el sueño de conquistas y reconquistas ha vivido lo que viven las rosas...

Sin embargo, algún provecho habrá de resultar de estas tentativas bien irregulares para resolver el problema del Pacífico, iniciadas por el Perú y Bolivia, y él habrá de ser, el convencimiento firmísimo que pueden tener ambas naciones, en orden a la impracticabilidad de todo proyecto que busque el medio de privarnos contra nuestra expresa y determinada voluntad, de cualquiera región de territorio en que tengamos derechos definitivos o eventuales.

Fracasados los medios violentos, talvez se acerca la solución de este problema, ya que es bien conocida la disposición honrada en que se encuentra nuestro país para resolver, dentro de los términos del tratado de 1884, la cuestión de Tacna y Arica, y ya que es de esperar que el Perú, una vez que se penetre de la inutilidad de sus esfuerzos para obtener el apoyo oficial, o siquiera moral, de sus pretensiones por parte de los gobiernos de la Entente, se avenga a las soluciones pacíficas y amistosas que la conveniencia de ambos países aconseja.

La noticia que comentamos no es por lo demás una cosa inesperada. La preveíamos como segura y hemos manifestado la necesidad de organizar sobre esa base nuestra defensa en el exterior. En efecto en nuestro artículo editorial de 2 de Enero decíamos lo siguiente:

"¿Qué debe hacer el Gobierno de Chile ante esta situación? Lo diremos francamente: seguir hasta el fin el camino que tan hábilmente se ha trazado. Hacer luz, completa luz, sobre un problema que no era bastante conocido; demostrar ante el mundo entero que Chile exigirá el cumplimiento estricto del Tratado de 1884; desenterrar de los archivos todos los documentos que existen sobre los orígenes y las causas de la guerra: lanzar ante el mundo civilizado toda la responsabilidad del funesto **Tratado Secreto de Febrero de 1873** sobre el único país culpable; revelar el secreto del desarme en que Chile se encontraba en el momento de la declaración de guerra; hacer saber al Universo que cuando se firmó el Tratado de Paz, la única manera de pagarse la contribución de guerra a que tenía derecho, era la anexión de territorios y que esa era, en esos días, la opinión de las naciones neutrales."

El mundo, agregábamos, pasa por una época difícil, de transformaciones inesperadas; se va a fundar un nuevo organismo que tendrá por primer objetivo el mantenimiento de la paz y el respeto a los tratados; vivimos en un momento de excepcional gravedad y debemos adoptar todas las precauciones que la prudencia señala a nuestra previsión.

ALGUNAS CAUSAS DE LA CRISIS ALIMENTICIA

Entre las causas que en el Memorial de la Asamblea Obrera se señalan como generadoras de la actual crisis económica, y en especial de la elevación de los precios de los artículos de primera necesidad, figuran los intermediarios, la calidad de la moneda y la deficiencia de la producción agrícola. De acuerdo en reconocer la efectividad de esas causas, queremos decir unas cuantas palabras para precisar los conceptos y cooperar a la eliminación de aquéllas

Se inculpa a los intermediarios, a los comerciantes, a los que se dedican a ganarse la vida poniendo al alcance del consumidor el artículo que el productor no le ofrece, ni puede ofrecerle, directamente. Pero es preciso tener presente que esa **interposición con ánimo de lucro** es de la esencia del comercio; de manera que, a menos de condenar al comercio en absoluto, deberemos reconocer que hay que buscar la manera de hacer desaparecer los intermediarios **innecesarios**, aquella porción de ellos que pudiera estimarse excesiva. Cuestión de "cantidad", no de "categoría". Una organización mejor del comercio, y un cambio casi radical de hábitos del consumidor podrían, lentamente, modificar el régimen de compras y ventas de los artículos de primera necesidad y poner "fuera de combate" a este factor de encarecimiento de la vida: a tal objetivo tienden los proyectos de creación de Juntas de Subsistencia.

Se atribuye a nuestra moneda culpa directa en esta determinación de la crisis alimenticia. No hay duda de que, a estas horas, se ha producido unanimidad de pareceres a este respecto. Es la primera vez que en Chile el pueblo ha opinado claramente contra nuestra mala política monetaria; la primera vez que la **clase media**, apenas en vías de organización, ha hecho oír su voz en tal sentido; la primera vez que desde arriba — desde lo alto del Gobierno — se ha reconocido que, efectivamente es esa una causa generadora de las malas condiciones de la vida de los asalariados y debe tratarse de eliminarla. "La moneda fija", "la estabilidad del cambio" son ahora frases de uso corriente, incorporadas al lenguaje vulgar; y aunque no puede afirmarse que ellas son propiamente fórmulas exactas, sirven, por lo menos, para recordar, en síntesis, lo que se pide, lo que se reclama, lo que se exige de los Poderes Públicos: la cesación de un régimen legal de injusticia y de expoliación que se ha prolongado con exceso.

La escasa producción agrícola es ya generalmente señalada como una de las causas de la crisis de alimentos: que en realidad es deficiente esa producción se desprende de los estudios hechos en el Seminario de Ciencias Económicas y Sociales de la Universidad de Chile, como puede verse en el libro que acaba de publicar el señor Poblete Troncoso. En artículo anterior hemos dado ya a conocer las cifras estadísticas que revelan que la importación de productos de la industria agro-pecuaria ha subido de veinte millones de pesos de 18 peniques en los años normales anteriores a la guerra, y no bajó de esa cifra en el año 1916.

Las medidas que se han propuesto para fomentar la producción de nuestros campos son numerosas, y parece no haber discrepancia acerca de su eficacia: figuran entre ellas, la subdivisión de las tierras y la colonización por nacionales con arreglo a un plan adecuado; el mejoramiento de las vías de comunicación, terrestres, fluviales y lacustres; el riego racionalmente implantado y extendido; el desarrollo del crédito agrario, y en especial del crédito al pequeño propietario rural; la difusión de la enseñanza técnica agrícola. Todas esas medidas han sido examinadas en diversas ocasiones por este diario; al estudio de todas ellas se han dedicado en estas columnas numerosos artículos.

No se nos oculta que llevarlas a la práctica de una sola vez, es labor un tanto difícil; pero tampoco puede negarse que se ha de empezar por algunas de ellas, porque mientras más se tarde en dar comienzo a la implantación de una política agraria conveniente, más hemos de demorar en ver sus beneficios, que urge apresurar.

De don Emilio Rodríguez Mendoza

Como si fuera ayer

(De un libro próximo)

Al volver al terruño, después de trajinar mucho por la tierra y muy poco por el cielo, me siento con placer de remembranza bajo un viejo árbol que extiende sobre mí sus largos brazos sensibles, acostumbrados a palpar la brisa que adormece el caer de las hojas.

¡Gran árbol, cerca del cual me senté siendo niño, es decir, siendo moral y acaso hasta químicamente otro!...

Han pasado muchos años, y, sin embargo, vuelvo al punto de partida. Todo pasa y todo vuelve. Se vuelve de todo y se vuelve a todo. Los que afirman que ya están de vuelta o que no tornarán, esos no han ido a parte alguna.

El árbol amigo a cuya sombra vuelvo a acogerme, eleva más y más, en demanda del cielo, sus retoños de seda impregnados de luz.

Las ramas que se extienden horizontalmente, para dar mayor armonía al conjunto, acercan ansiosamente hasta la estatua vecina el homenaje de las hojas a que el otoño da tonalidades de bronce fundido.

En cambio, los sueños o las fantasías de los que hace un cuarto de siglo, — más, — llegaban a sentarse bajo el árbol medianero con la estatua heroica, ya no vuelan tan alto...

Al cobijarnos bajo él, trasparenta un largo pedazo de vida sobre el cual caen las hojas como en el final de Cyrano de Bergerac: "je me batte! je me batte!"

¡Como si fuera ayer!

Sin embargo, todo ha cambiado un poco; la vida, las cosas y las gentes y una buena parte de la ciudad pierde su aspecto de hace treinta años: desaparecen los balcones corridos y los techos en que se destrenzaba matinalmente el velo de novia que en los tejados dejaba la última helada; los tipos tradicionalmente populares se apartan cada vez más hacia los barrios excéntricos y en lugar de los "carritos" que cobraban una ficha colorada abajo y una negra arriba, —tenían ambas valor de moneda, —zumban, esparciendo el santo temor a la **masacre**, gratis y a la minuta, los autos que sudan aceite y fuman bencina, y los tranvías, de los cuales dijo el "huaso", al verlos por primera vez:

—A mí no me la pegan... los "rempujan" por debajo.

Qué lejanos hace la ausencia de todos esos detalles, los días en que después de las clases de la mañana, que salían a las diez tres cuartos en punto, hacíamos una ruidosa paradilla con otros muchachos para ver pasar a los profesores, todos célebres, cargados de años y de historia.

Primero aparecía don Diego, "Palotes", como lo llamábamos con cariño.

Usaba zapatos de paño, gruesa chueca negra, un pedazo de cachimba de gringo pobre, paletó motudo en que parecía que habían dormido encima o debajo todos los gatos de la casa o todos los libros de la biblioteca, y antiparras de larguero que pone un paréntesis detrás de cada oreja.

Volvía de sus clases de la mañana.

De tiempo en tiempo, se detenía, suspendía la cabeza arrugando la boca y los ojos al mirar hacia adelante, y después de encandilar la cachimba con el índice de sus largas manos, ya anatomizadas por los años, seguía avanzando hacia una de sus dos residencias: su hogar con sus libros, sus manuscritos y su pequeño jardín. La otra era el Instituto, donde los muchachos se ponían de pie al verlo pasar con las manos y la chueca a la espalda.

Encarnaba la historia nacional y, además, era el abuelo del Instituto, que tenía dos "taitas": el otro era don Miguel Luis, el mismo que, despojado en su estatua de la capa peculiar, que no alcanzaría a cubrir toda su obra monumental, parece decir a sus alumnos de historia:

—Aprendan, guainas, cómo carga O'Higgins en Rancagua.

Como digo, para los muchachos de aquel entonces, don Diego era la Historia.

No ignorábamos que legos, cleriguitos y damianos lo detestaban y que él, a su vez, no los quería mucho que digamos.

En la clase, — decía el más entrometido de nosotros, — don Diego habla de Voltaire.

Mentar a Voltaire — pronunciado con b de burro — y ver un viejo chiquito, vestido de general, a caballo, y con sombrero apuntado, era todo uno... Así me lo figuraba yo por lo menos.

Don Diego había comenzado ya su "Historia General de Chile",— magna acumulación de hechos muchos de los cuales, aún cuando sean reconstruídos después, en nada alterarán la figura del maestro que primero les dió cuerpo y fisonomía, que en materia de educación, imprimió a varias generaciones el sello profundo de un doctrinarismo irrevocable.

—¿Tú sabes cuándo vivió Voltaire? — le pregunté un día al que hacía gala de mentarlo a cada instante.

Se llamaba Castro el así interrogado. ¡Como si lo estuviera viendo! Era cabezón y malo. Decía que alguna vez sería bombero y diputado. A este brillante programa, agregaba la cualidad de mentir sin tasa ni medida.

—Voltaire — me contestó — vivió en tiempos de don Manuel Montt, y tuvo una pelea con don Antonio Varas...

—Es cierto — contesté, para no demostrar tanta ignorancia histórica.

Se repetía a diario aquel desfile matinal cuyo recuerdo ha persistido afectuosamente a la acción de los años, y volvía a pasar, aplastando hojas y "cuncunas"— entonces había álamos en la Alameda, — don Diego, don Miguel Luis y don Gregorio Víctor; venían del Instituto, en cuyas cátedras alcanzaron a modelar no sé cuántas generaciones.

El primero, tomaba la avenida central; los segundos la norte, y el apacible don Diego Antonio Torres, profesor de Química y Física — como quien dice astrología y quiromancia en aquel entonces, —seguía por la acera que llamaremos de la Universidad.

En cuanto a don Baldomero Pizarro, que era una fiel reprise fisionómica de Benito Juárez, el mejicano que le ajustó sus cuentas sin dejar una sin cobrar, a aquel archiduque auténtico y emperador de pega, seguía Ahumada arriba, sin que se le moviera un músculo de la cara, mirando al suelo, vestido con paletó-sobretodo, de una abatonadura.

Era hombre muy docto y opaco, como bien se ve. Sabido en letras y clásicos, tenía la gracia — alguna, además de su saber, había de tener, — de que los años, a fuer de discreto y manso de costumbres, no le hicieran mella.

¡Qué elíxir habría tomado!

Don Diego lo llamaba "Baldomero", y el aludido parecía sonreirse contrayendo la caparazón aceitunada de su cara de Budda tallado en madera de luma.

Uno de los más perversos y deslenguados del curso, un tal Vega, si mis recuerdos no me engañan, aseguraba que una Noche Buena habían salido en son de niños diablos don Diego, don Miguel Luis y don Baldomero, y que al día siguiente encargaban a este último que sacara las cuentas y las consecuencias de la aventura...

Monsieur Ballacey, el viejo profesor de francés — el del tema aquel: "Un avare parlait beaucoup et fort mal..." — seguía también Ahumada arriba y todos los años, al acercarse el 14 de Julio, recitaba la "Marsellesa" al finalizar la clase.

También lo veo con su pelo blanco, sus ojos azules y su voz melancólica que fué, seguramente, la primera huella que de lo francés había de llegar hasta mí, penetrando más y más con los años.

¿Quién era aquel viejecito ya encorvado que llegaba todos los días andando apresuradamente, vestido de negro y con lista de los alumnos bajo el brazo?

—Amunátegui, Manuel; Videlá Lastra Francisco; Rodríguez Xavier, Mendozá Wenceslao — decía de corrido.

—Presente... presente... presente...

Monsieur Ballacey era un modesto profesor de francés. ¿De dónde venía? Tal vez de una de esas viejas ciudades del norte que cubre la nieve en invierno y que en estío se iluminan con el sol que dora las torres y los castillos.

¿No había en él una larga historia ya cubierta con la blancura apaciguante con que marcan los años todo lo que pasa, sea pasión o tormenta?

El hecho es que en vísperas del 14 de Julio, cercano el fin de la clase, M. Ballacey se ponía de pie en medio de un silencio profundo, y que al recordarlo, me evoca vagamente uno de los relatos más conmovedores de Alfonso Daudet: la última lección del maestro alsaciano.

Más pálido que de costumbre, conteniendo la emoción que se trasmitía a todos los muchachos, hacía una pausa, concentrándose en sí mismo, porque en ese instante no quedaba en la clase más que su cuerpo y su traje: lo demás volvía fugazmente al pueblito cubierto de nieve o de sol, calado por las ojivas de las viejas torres.

Los muchachos, tomados hasta el extremo de que hubieran abrazado al viejecito bondadoso que así evocaba su tierra lejana y gloriosa, sufrían ante aquella escena tan sencilla, que por mi parte, no contaría si no estuviera cierto de que no falta quien la recuerde aún.

Cerraba los ojos para ocultar su emoción y ya repuesto un poco, resonaba su voz, lenta y profunda, que se hacía más penetrante al ascender inflamándose:

Allons, enfants de la Patrie,
Le jour de gloire est arrivé,
. . . .

Al terminar cada estrofa, la cabeza blanca caía sobre el pecho, agitado por una respiración que empezaba a ser cardíaca y los párpados volvían a cerrarse sobre las pupilas medio ciegas, pero inflamadas por la pasión.

Espiritualmente, todos éramos franceses en aquel instante que pasó; pero que al cerrar los ojos como M. Ballacey, tras sus lentes azules, hace resurgir de nuevo el cuadro inolvidable, iniciación de afinidades espirituales que sólo pueden irse con la vida.

La última estrofa era casi un sollozo y más de una vez golpearon las lágrimas la vieja carpeta de hule de la mesa.

M. Ballacey se sentaba, por fin, medio desfallecido:

"Voyons, voyons..."

Y su voz debilitada por el esfuerzo, se fundía en las semi-sombras de aquella pieza del "patio chico".

Sin embargo, no fué con M. Ballacey con quien aprendí el poco francés que atrapé después, y recuerdo perfectamente que otro muchacho, uno de los ricachones del curso, decía que aprendería más adelante; pero con profesora: algo, como se ve, barruntaba ya el maldito de París, el cual, andando los años, le había de parecer — ¡me parece que lo estoy oyendo! — "buenón"...

Como decía hace un momento, a la hora de la salida de profesores y alumnos, tomaban unos Alameda abajo, Alameda arriba otros y no pocos por Ahumada, Estado o San Diego.

Nada de eso era del todo igual a hoy; ha variado, se rejuvenece, al paso que no hay esperanza de que nos acontezca igual fenómeno a los que ayer hallábamos chatos los edificios y polvorienta la ciudad.

E. R. M.

CASAS EN ARRIENDO

Entre otras, ofrecemos las siguientes:

SANTO DOMINGO: Espléndidos altos recién refaccionados, esquina de Riquelme, 13 habitaciones, dependencias, piezas de baño, luz eléctrica, pisos de parquets, garage, etc.

CANON: $ 833.33

RIQUELME: Altos muy bien situados, 8 habitaciones y dependencias, piezas de baño, luz eléctrica, etc.

CANON: $ 450

DELICIAS: Altos modernos, esquina, 12 piezas, dependencias, 2 hall, baños, gas, luz eléctrica.

CANON: $ 450

Freudenburg & Balmaceda

330.—MORANDE.—330

TOFO

MOLIDO Y ENTERO

PARA FUNDICIONES,
LADRILLOS REFRACTARIOS, ETC.

Ofrecen a precios bajos

BESA y Cía.

Snnto Domingo, 887

11853-9-B

GRAN SORTEO

DEL DELICIOSO

TE RATANPURO

Que se verificará ante un Notario el 15 de Setiembre de 1919

Son 22 Mil Pesos en Dinero efectivo

Distribución de los premios

1	Premio gordo	$ 10,000
1	" de	1,000
4	" de $ 500	2,000
20	" de $ 50	2,000
120	" de $ 25	3,000
1,000	" de $ 5	5,000
1,146	premios	$ 22,000

La última extracción será el premio gordo de

DIEZ MIL PESOS

El canje de los envases vacíos por boletos se efectuará hasta el 8 de Setiembre de 1919, así:

1 boleto por 25 paq. vacíos Té Ratanpuro 1|100 de paq.
1 boleto por 25 paq. vacíos Té Dominó 1|100 de paq.
1 boleto por 25 paq. vacíos de Té Ratanpuro 1|50 de paq.
1 boleto por 20 paq. vacíos de Té Ratanpuro 1|20 de paq.
1 boleto por 10 paq. vacíos de Té Ratanpuro 1|10 de paq.
1 boleto por 5 paq. vacíos de Té Ratanpuro 1|5 de paq.
1 boleto por 2 paq. vacíos de Té Ratanpuro 1|2 de paq.
1 boleto por 1 paq. vacío de Té Retanpuro 1|1 de paq.

PUNTOS DE CANJEO:

CATEDRAL 2861.
DELICIAS 7.
CALLE SAN DIEGO 898, Esq. COQUIMBO.
CALLE SAN MIGUEL 64, Esq. ERASMO ESCALA
PROVIDENCIA 800, FRENTE Av. M. MONTT.
ROSAS 2298.
MATUCANA 877.
BASCUÑAN GUERRERO 802.
INDEPENDENCIA 399.
SAN DIEGO 2699.
BRASIL 99.

Recomendamos a los consumidores del delicioso Té Ratanpuro, fuera de esta ciudad, mandar a sus amigos en Santiago, los envases vacíos, haciendo personalmente el canje en las mencionadas direcciones.

El general Montes en Chile

(Páginas íntimas de mis Memorias)

Martes, 1913

Reina nuevamente cierta agitación en los círculos diplomáticos. Se espera el arribo a Chile, proveniente de Buenos Aires, del general don Ismael Montes, ex-Presidente de la Nación boliviana, y nuevamente candidato de todos los partidos para reasumir el mando supremo en el próximo período. Sin duda es un importante personaje y resulta imprescindible rodearlo de atenciones, manifestarle, afecto, agasajarlo, como lo merece. Un Presidente electo en buena lid representa una opinión colectiva. La única ley que rije las naciones es la ley de las mayorías; lo demás es utópico. Las mayorías imponen casi siempre lo razonable. El general Montes ha sido electo dos veces por su pueblo y se hace acreedor al respeto y a la veneración de todos!

Es necesario festejarlo. . .

¡Con qué pavor se estarán ocultando en sus agujeros las langostas de Juan Fernández!

Los preparativos se llevan a efecto animosamente y a mí, — como siempre, — me toca la peor parte del programa.

Escobillo con tristeza mi levita y, al mirarla con afecto sincero,— pobrecita amiga, afectuosa compañera de mis sinsabores protocolares!— siento una opresión en el epigastro; le encuentro no sé qué aspecto flácido de cansancio y de nostalgia. Está vieja, — sin duda, —un tanto marchita y descolorida, pero. . . ¡cómo cambiarla por otra! ¡Cómo privarme de su amistad confidente! ¡Qué acto de ingratitud sería repudiar a este testigo eterno de mis correrías oficiales! Se me figura que perdería con ella al camarada risueño de las horas áridas y que revestido de un nuevo y flamante levitón me habré de sentir solo y abandonado en medio de los ambientes de protocolo.

Jueves, 1913

En la estación. Son más de las doce P. M. El tren especial trae, además del general Montes, a nuestro Ministro en Buenos Aires, don Miguel Cruchaga. El andén está lleno de gente que se pasea de un lado a otro. Soy el único que lleva sombrero alto y, de repente, me detengo como fulminado: me siento con aspecto de chimenea de fábrica con ese tubo negro en mi cabeza; absurdo, ridículo, cómico, en mi indumentaria de etiqueta. Luego me invade una nostalgia; me pesa la soledad en que me sume la comedia en que vivo. Al pensar que llevo entre los pliegues de mi pobre levita el saludo oficial del Gobierno, tengo ganas de llorar, — no porque no aprecie el honor que ello significa, — sino porque me siento encarrilado en una existencia supliciada que no es la mía. Yo soy, por temperamento, espectador de la vida y héme aquí de triste actor dando función.

¡Pcht. . . Pchtt. . . hace alguien de lejos y, al darme vuelta, para ver de donde viene el llamado, diviso en el confín de la vasta estación a G... y a C..., dos buenos compañeros del Ministerio de Relaciones Exteriores. . . que me hacen señas con las manos. Me vienen a acompañar a esta hora avanzada mientras llega el "convoy", porque conocen mis sentimientos y comprenden que, en medio del bullicio, me siento solo.

No sé lo que me ocurre esta noche; me encuentro bajo una vibración nostálgica y la incomparable bondad de estos queridos amigos, la enternecedora idea, — que parece inverosímil en el siglo en que vivimos, — de hacerle compañía, a la una de la madrugada, a un pobre ser agonizante en medio de la algazara, — melancólica que su puesto le impone, vierte en mi alma una honda emoción de gratitud. Las luces, la concurrencia, el andén, tiemblan un instante ante mí como sumidos en un diluvio: "c'est par-ce-que j'ai des lármes dans mes yeux"!

Y lejos de la cómitiva oficial, afuera, en las cercanías del río que susurra, nos paseamos los tres bajo el cielo cuajado de astros.

(una y media A. M.)

Con gran rumor de hierros y campanas penetra el tren en la estación. La gente se precipita hacia el "vagón", atolondradamente y apenas logró abrirme paso a través de la muchedumbre para cumplir con mi cometido. Penetro al carro-pulman y me encuentro frente a un individuo de imponente apostura, exuberante, grande, enorme, en ningún caso banal. Luce en el rostro enérgicos formidables lunares redondos y chatos, con o sin pelos, un bigote de ogro, capaz de matar de susto a un niño, que le cubre la boca por completo. Los ojos brillan en una forma altiva y sobre su gran cabeza se equilibra un calañés gris-perla, de pésimo gusto, colocado hacia adelante sobre la frente dejando, atrás, descubierto el cráneo; diríase que el "chapeau", le queda chico.

Al verme y darse cuenta del carácter oficial de mi presencia, se hiergue, orgullosamente y se descubre. Aletea entonces y se agita sobre su frente una airosa onda de pelos, especie de moño o de penacho que me hace pensar en la magnífica corona purpurina de "chantecler"!

No recuerdo las palabras que pronunció en esta circunstancia así como él, sin duda, no rememorá las mías. Con las manos en los bolsillos, en una actitud de indolencia que me intriga desciende del tren y tomamos colocación en los coches de gobierno acompañados del señor Joacham, nuestro Ministro en Bolivia.

Un ¡viva! a la nación amiga resuena seguido de otro al general Montes y, de nuevo, levanta su sombrero donairosamente mientras flamea en su cabeza el penacho de cabellos como bandera...

Viernes, 1913.

El general Montes se dirige a la Moneda a fin de saludar al primer magistrado de la Nación acompañado del Excmo señor Ministro de Bolivia en Chile y del señor Ministro de Relaciones Exteriores.

Me ocupo de las presentaciones. La entrevista de los hombres grandes es en extremo cordial pero poco armónica, bajo el punto de vista de la estética. El uno es muy alto y el otro muy pequeño de donde resulta que las miradas se cruzan de abajo arriba y vice-versa. El grupo que forman ambos mandatarios me hace pensar en una fábula de Lafontaine o de Florian—ne recuerdo bien el autor—en que el gigante y el chico, uniendo sus esfuerzos, logran crear magnificencias.

Viernes en la tarde, 1913.

Gran banquete oficial esta noche. La falta de educación de los altos funcionarios pasa de raya... Es perfectamente inútil agregar las letras R. S. V. P., al final de las invitaciones; son contados los caballeros que se dignan contestar y, mientras no tengo en mi poder la lista definitiva de los asistentes es perfectamente imposible fijar la precedencia en la mesa.

A las cuatro penetro al comedor. Allí está, al medio, sobre el mantel, como siempre, el neptuno de metal con su gran tenedor en la mano y sus antenas de pescado en

---

LIBRO

PARA LAS VACACIONES

"CURSO DE AJEDREZ"

Por Manuel Lasker
CAMPEON DEL MUNDO

Obra única en castellano por su mérito y autor tan prestigioso. Muy completa y muy explícita. Trata de lo más elemental hasta la más avanzado. Un bello volúmen en 4.o de más de 300 páginas y 237 diagramas, encuadernado en tela.

Precio.	$ 14.—
A provincias	14.50

Pedidos a

LIBRERIA
Zamorano y Caperán
Compañía 1015, Casilla 362

11872-10-b

VENDO

QUINTAS
CHALETS
SITIOS

En la Serena
Papudo
Zapallar
Recreo
La Cruz
Cartagena
San Antonio
Llolleo
Ñuñoa
Talagante
Maipú
Espejo
La Cisterna
San Bernardo
Linderos
Paine
Constitución
Calbuco

CARLOS OSSANDON B.

1080— HUERFANOS —1080

Curso especial para aspirantes a sub-inspectores de impuestos

El Supremo Gobierno ha llamado a concurso para proveer varias plazas de sub-inspectores de impuestos y de las vacantes que se produzcan en el curso del presente año.

Con tal motivo, el Instituto Mercantil de Santiago, Bandera 287, ha resuelto abrir un curso especial, cuyas clases empezarán el 15 del actual y serán profesadas por dos antiguos y preparados funcionarios de los impuestos.

El mismo Instituto, en el año 1916, organizó un curso cuyo resultado fué de lo más halagador, pues los 25 alumnos que tuvo fueron aprobados con las más altas mayorías.

Los interesados pueden pasar a matricularse a cualquiera hora.

11847-9-b

CASAS EN ARRIENDO

Tenemos las mejores casas en Santiago

Comunicamos a los señores arrendatarios que seguimos siendo favorecidos por los Propietarios con numerosas órdenes nuevas de casas en arriendo en todos los barrios de la ciudad.

VALENZUELA Y BALMACEDA

CATEDRAL 1131 — TELEFONO N.o 6

Tornos Mecánicos

DE PRECISION

OFRECE:

FUNDICION LIBERTAD

LIBERTAD, 53 y 58

los talones. En torno de él, diseminadas sobre la mesa, están colocadas ya las demás piezas del juego: grupos de napolitanas que danzan la tarantela agitando panderetas...

El total: !Horrible!

La bondadosa señora esposa de Su Excelencia se pasea por la sala y, sonriendo, con su proverbial gentileza, me pregunta si me gusta el adorno.

En la convicción de que el fastuoso aparato pertenece al servicio de la presidencia declaro que considero de pésimo gusto a ese dios acuático y la aristocrática dama, al oír mi espontánea apreciación, sonríe nuevamente y me dice con voz dulce; que el neptuno era de su señora madre; un objeto de familia.

Me miro en este instante, de soslayo, en un espejo y me veo pálido con la nariz lacre. Contemplo compungido a esa deidad de los mares que sigue amenazándome blandiendo su horquilla y mis labios exangües balbucean una frase "componedora".

—Ahora que sé que todo aquello le pertenece, señora, le voy encontrando gracia al viejo marino y simpatía a las danzarinas del Vesubio.

Sonriendo siempre, aceptando bondadosamente mi débil excusa, me invita la amable dueña de casa al repostero a ocuparnos de los vinos.

Sentada en un piso bajo, dando órdenes a uno y otro lado, la señora del Presidente de la República—con encantadora sencillez—dispone la fruta y los dulces en fuentes diversas y obesrvo de cómo la noble distinción de una gran dama no necesita de ambientes áulicos ni de fastuosas indumentarias para imponerse. La señora Valdés de Barros Luco es tan aristocrática con su delantal blanco y su manojo de llaves colgando de su cintura, como erguida en el más regio de los sillones del amplio salón de honor, porque ella sabe crear un trono del asiento que ocupa y porque no hay que confundir a las "reinas de verdad" con los seres coronados! Y mientras le ayudamos, el Secretario privado de Su Excelencia y el que esto escribe a formar pirámides de merengues y de alfajores frescos en los platillos de cristal cortado obedecemos sin dificultad a su gentil invitación de probarlos. Aquello amenaza a terminar en verdadero festín cuando aparece el mayordomo en la puerta a darme cuenta de que los asientos están listos para fijar las jerarquías correspondientes.

Viernes, en la noche 1913.

Son las siete y media. Los grandes salones—chillones y feos—ya están iluminados. Los dorados aplastadores sobre un fondo cremoso—aspecto general de torta—centellean y las lámparas enormes parecen venirse, ciegas, sobre la concurrencia. No obstante hay dalias maravillosas, que llegan a parecer crysantemos de matices nunca vistos, en todos los floreros. Los invitados empiezan a llegar. Dan las ocho, las ocho y media, un cuarto para las nueve, y todo el mundo espera en la sala resplandeciente a un señor Senador que no aparece. La invitación de Su Excelencia es para las siete y media de la noche luego lleva hora y cuarto de atraso el honorable congresal.

Y no hay que extrañarse puesto que ni siquiera contestan los partes invitantes apesar del R. S. V. P. imprimidos claramente en ellos. Hay personas que han pasado largas horas ocupadas en descifrar el significado de las cuatro letras misteriosas y me cuentan de un distinguido caballero que, después de larga meditación, exclamó dirigiéndose a su mujer, triunfante:

—¡Ya sé—Elvira—R. S. V. P.: Rogamos Se Vengan Pues!

Me acerco a la señora. No es posible esperar más y al son de una solemne marcha penetramos al comedor. ¡Un percance inesperado! Su Excelencia confunde la ubicación de su asiento y—llevando a su brazo a la señora del Ministro de Bolivia—se instala en el asiento de su distinguida esposa. Un error de esa índole es suficiente, en una mesa de protocolo, para dar lugar al más insolucionable de los desórdenes. Vislumbro el laberinto que habrá de formarse entre todos los invitados que han sido impuestos ya de la colocación que les ha correspondido y de la dama que deberán llevar a su lado y—sin pérdida de tiempo—ruego al Excmo. señor Presidente y a su dama-compañera que tengan la bondad de volver a levantarse y de buscar la ubicación correspondiente —o sea los asientos del frente.

Solucionado el conflicto y tras breves instantes de orientación todo el mundo se ha sentado y—al lado de un distinguido político de barba bien cuidada y de mirada transpasadora— aparece una silla vacía, hueco obscuro y poco armónico en una mesa de banquete. ¡El asiento del Senador rezagado!

Llamo al mayordomo y le doy la orden de conservar allí dicha silla hasta después del "Vole au vent trufé". Si el representante del Congreso llega antes del "filet au champignons" encontrará aún su asiento en la mesa pero en caso contrario deberá ser retirado ipso facto. Queda pues determinada su situación entre la entrada de las "trufas" y la salida de las "callampas".

Pero he ahí—lo imprevisto siempre—que el político de los ojillos chispeantes al contemplar, a través de sus lentes, el hueco desocupado, da orden al mozo, sin que yo me de cuenta de ello, de retirar la silla. Y en el instante en que salía del comedor el "vole au vent" el mayordomo se inclinaba a mi oído para decirme que el señor Senador había llegado y que—sin atreverse a entrar—esperaba en el salón. Me dirigí en su busca y... allí estaba el pobre caballero azorado y compungido, sentado nerviosamente, con las piernas abiertas, en un sillón dorado y jugando con su gruesa cadena de oro que colgaba sobre su chaleco blanco. Sus manos cortas temblando, lo que hacía centellar con más viveza el brillante que lucía en su dedo meñique. Entramos al comedor; yo adelante y él siguiéndome de atrás. Al llegar al sitio de su destino, misericordia, ¡nada! la silla esfumada y ni el más pequeño espacio visible!

La escena que se siguió es fácilmente comprensible. Llamado de un mozo. Aporte de una silla, por los aires, sobre su cabeza. Empujones en la fila entera para crear el lugar necesario para colocar nuevamente el asiento y, por fin, traída de platos, copas y cubiertos lo que determinó un movimiento general de todos los demás platos, vasos y copas con alegre algazara de cascabeles. Y mientras ocurría este trastorno una luz iluminó súbitamente mi cerebro y me di cuenta de algo que no había notado hasta ahora: ¡El señor Senador, autor de ese desorden, tenía una marcadísima analogía con el neptuno de la mesa ¡Dios de los mares—

Las once y media. Todo el mundo se ha puesto de pie y, mientras se sirve el café, se charla en el gran salón. Los fotógrafos se preparan y enfocan sus máquinas. Las señoras, dueñas de una situación política momentánea, están satisfechas de sus maridos. Acuden por todos lados cortesanos y charlatanes. Un ex-Ministro de Estado, hijo de un "titán" de la vida pública de Chile se inclina galantemente frente a la esbelta y grácil esposa de un alto funcionario llegado últimamente a estas situaciones por la fuerza del Parlamento.

Son parabienes por el discreto, elegante, talentoso y fino discurso pronunciado no sé dónde por su digno esposo... ése que hicimos entre todos en la oficina.

Ella—hermosa como una Venus —sonríe mientras juega graciosamente con el "sautoir" de perlas...

—Es inteligente ahora mi marido, dice socarronamente; el año pasado oí decir que no lo era!

Y me veo distraído por la triste figura que hace en estos instantes un diputado novel, poco acostumbrado a estar en el mundo. Le han desparramado una taza de café en la pechera blanca de su camisa del frack y huye hacia los corredores para seguir, sin duda, a la calle y a la casa..

¿Y Montes? ¿Qué puedo decir de él? Es un hombre de aspecto "seguro de sí mismo", erguido siempre, satisfecho y, si no me equivoco, indomable!

Sábado, 1913.

Se pasea Montes a través de la Escuela Militar. No me hace el menor caso y me ignora en absoluto; no tengo, pues, ocasión de tratarlo en sentido alguno. Esa indolencia absoluta y esa frialdad con que acepta todo lo que se determina en torno suyo—sin producir en mi ánimo atracción de simpatía alguna hacia él—me interesa y me hace considerar su personalidad como exenta de toda banalidad. Sin haber podido penetrar en absoluto la íntima psicología de su individualidad creo no equivocarme al clasificarlo entre los hombres que abarcan a grandes rasgos los problemas de la vida, sin detenerse en los detalles. No he tenido nunca ilusión por los espíritus que se detienen de preferencia en los acontecimientos exiguos... Montes es un hombre de valer, sin duda.

Domingo, 1913.

Asisto en el Club Hípico a un champañazo ofrecido por la institución al Presidente electo de Bolivia.

Uno de los directores, hombre mundano por excelencia, al levantar su copa dirige dos palabras al insigne personaje.

¡Qué dos entidades más distintas que Montes y ese buen caballero que vive pensando en la inmaculada albura de sus polainas, en el corte intachable de su vestón y en la esplendidez del clavel que lleva infaliblemente en su ojal.

Después de terminada la etapa de esas dos existencias respectivas ¿cuál de los dos, me pregunto, habrá llenado con más sabiduría el empleo de sus días?

Sin duda que habrá personas que protestarán de esa pregunta tan insólita siendo el uno un servidor incansable de su patria y el otro un partidario decidido del más nulo de los "farnientes". Pero... todo obedece a los criterios con que se considera la vida... Mientras levanta su copa donde bulle en glóbulos espumosos el preciado líquido contemplo enternecido su figura intachable. Gordo, rozagante, rucio, sonríe apaciblemente y sus ojillos azules desaparecen en su carnosidad rosada y fresca de hombre limpio que se baña. Sus manos regordetas y cuidadas lucen anillos espléndidos y varoniles; el cuello deslumbrante sobre el que rebalsa la carne espléndida y sana, la corbata elegante, el chaleco irreprochable, los pantalones recién planchados, todo, traduce una armonía propia de un hombre perfectamente feliz y robusto, franco moralmente hablando.

De nuevo miro a los dos hombres, el uno frente al otro... Durará en la memoria de sus sobrevivientes el primero — cien años quizá—el segundo un mes o quince días...

Si me dieran a elegir creo que preferiría ser el más infeliz de los dos porque... ha de ser, sin duda, el menos desgraciado.

Lunes, 1913.

La despedida! Hace un cuarto de hora que estoy al lado del general Montes junto al tren que no parece pensar en moverse... En torno nuestro conversan animosamente hombres notables, figurones de posiciones predominantes, miembros del Congreso, diplomáticos y altos funcionarios.

Comprendo que, de todos ellos, soy el que menos puedo interesarle al futuro magistrado y esta convicción contribuye a que me distraiga mirando a uno y otro lado las escenas tan características y sugerentes que se desarrollan en las estaciones...

Veo de pronto pasar, junto a mí, muy de prisa, a una mujer cuya cara no me es desconocida, arrebujada en una amplia capa obscura.

En efecto reconozco a la esposa de un popular actor, Montero, amigo de toda la muchachada santiaguina. Al verla pasar recuerdo haber leído en un párrafo de prensa la partida del artista acompañado de su familia, en busca de otros ámbitos y de una atmósfera más propicia a conseguir la fortuna que anhela: la eterna quimera. Aquí ya lo conocemos demasiado, no tenemos ilusión por su teatro y su camarín está abierto a todos los vientos...

Con pasos rápidos pasa otra silueta que conozco: el consueta y luego una muchachita exangüe: la pobrecita bailarina y, tras ella, un grupo de hembras melancólicas que avanzan ligero con sus maletillas y paquetes: las coristas. El éxodo de toda la compañía!

Con la mirada sigo a toda esta pobre gente que parte, y, absorto en estas vidas, percibo apenas, como un murmullo incoherente, las conversaciones del general Montes y de los preclaros personajes que aguardan la hora de la partida junto al carro oficial.

De pronto resuenan pasos rápidos y veo aparecer al propio Montero con una maleta en cada mano y una gruesa charlina enroscada en torno del cuello para defenderse de los rigores de la cordillera andina.

Sin reflexionar un segundo, por la fuerza de uno de esos impulsos invencibles, detengo al actor a la pasada. Es en mí un sentimiento espontáneo de sincera gratitud hacia un hombre que nos hiciera reír tanto, que alegrara tantas noches de nuestra juventud veleidosa. Es un ademán generoso y natural que obedece, tan sólo, al corazón, al corazón siempre bondadoso cuando lo dejan obrar por sí solo sin la intromisión de la mente práctica que siempre nos habla en nombre del convencionalismo.

—Montero— le digo — ¡adiós! adiós y gracias. Aquí lo recordaremos siempre con gratitud y afecto y es con lo mejor que poseo en mi alma que le deseo éxito en todas sus empresas y ventura!

Montero sorprendido en medio de su carrera por la mano que lo detenía deja en el suelo, a cada lado, sus dos maletas y, al quererresponderme, me parece que algo se le atraviesa en la garganta. Abre entonces sus brazos y nos despedimos así... en silencio. El hombre psicólogo de la comedia humana había comprendido—no lo dudo—la verdad de mi impulso y lo agradecía con su alma entera.

¡Son tan escasos, Dios mío, los instantes en que obramos por la fuerza de la verdadera personalidad que somos y que nos ensañamos en exterminar en pro de ese otro ser ficticio y falso que queremos crear de nosotros mismos!

El general dió vuelta la cara hacia mí y preguntó quién era ese individuo.

Conciente de mi falta—si falta hay—respondí con calma, y el futuro Presidente de la Nación boliviana, extrañado sin duda, tuvo el tacto o la bondad de cambiar de tema.

No faltó, sin embargo, el señor diputado que creyó de su deber acercarse a mí y manifestarme "lo impropio de mi actitud"...

—Ojalá fueran todas las incorrecciones así, contestéle con cierta brusquedad.

Montes, mientras tanto, había subido al carro y el convoy se ponía lentamente en movimiento.

De pie sobre la plataforma agitaba automáticamente su calañés gris y el penacho de cabellos, en su frente, flameaba al contacto del viento...

¡Los adioses de la vida!

ALMOR.

Al margen de un editorial

Con motivo de nuestro editorial publicado el 6 del presente mes, el señor Ministro de Industria y Obras Públicas, señor Luis Serrano Arrieta, nos remite las siguientes líneas, que acogemos con todo agrado.

"S. S. E. E. de "La Nación".—En el editorial del 6 de los corrientes se habla de la conveniencia de que el Ministro de Industria agite en el Congreso el proyecto de ley que fija la planta del personal de la Dirección de Obras Públicas, sometida hoy a las contingencias de la ley anual de presupuestos.

Cúmpleme decir a ustedes que el Ministro penetrado de estabilizar en una ley permanente el personal en referencia, formuló ante el Senado la respectiva indica ese proyecto, despacha H. Cámara de Diputad tiera el H. Senado.

Obtuvo el Ministro bado en general por Poder Legislativo; y gó su oportunidad para en particular, varios dores encontraron más postergar la discusión yecto hasta que fuera juntamente con un pende de la consideración Cámara de Diputados la reorganización de dependientes de la Obras Públicas.

El Ministro le ha este asunto la import y volverá sobre él en la gislatura, pues está una repartición pública tidad e importancia se trata, no pueda con da a la ley de presup tener su origen en una tos permanentes, toda servicio no es de carácter o transitorio.—Luis Se

POLITI

Club Radi

Un grupo de miemb Club ha pedido que Domingo 9, a las 18 hor una sesión extraordinar

Esta sesión ha sido formidad al derecho que 12 de los Estatutos

Partido Demó

3.a COMUNA.—De or dente se ha citado al 3.a Comuna a sesión hoy Domingo y del a 10 horas.

AGRUPACION DE PR

—Hoy celebrará asamb esta agrupación, a las M. Montt 60.

SE LE CAE EL PELO?...

No se preocupe, acuérdese que el

ESPECIFICO BOLIVIANO BENGURIA

desde las primeras aplicaciones detiene la caída tonificando la raíz del pelo y atacando la caspa.

Muy luego podrá convencerse que usando el

ESPECIFICO BOLIVIANO BENGURIA

recobrará todo el pelo perdido, desapareciendo además las canas sin usar las molestas tinturas.

R. Benguria B.

MONEDA 875

CASILLA 2426 :-: SANTIAGO :-: TELEFONO INGLES 882

INFORMACIONES DEL EXTRANJERO

SERVICIOS DE NUESTROS CORRESPONSALES ESPECIALES, vías Eastern y Colón, de "The Associated Press", vía Colón, y de la Agencia Havas

EL CONSEJO SUPREMO INTERALIADO ESTUDIA LOS TERMINOS EN QUE SERA RENOVADO EL ARMISTICIO CON ALEMANIA

EL CONGRESO DE PAZ ESCUCHA LAS PETICIONES EXPRESADAS POR LA REPRESENTACION JAPONESA

Se firma un armisticio entre los combatientes polacos y alemanes

LOS TCHECO-ESLOVACOS, AVANZANDO POR LA SILESIA, LLEGAN A ORILLAS DEL VISTULA

Se declara la huelga general en la Hungría Septentrional

LLEGA A PARIS EL PRESIDENTE PROVISIONAL DE LA RUSIA DEL NORTE, SEÑOR TSCHAIKOWSKY

Eduardo David es elegido presidente de la Asamblea Nacional Alemana

DECLARACIONES DE UN PROFESOR ALEMAN

BERLIN, 8.—El profesor Hans Delbrueck ha hecho la siguiente declaración a "The Associated Press":

"Si los aliados persisten en imponer exigencias que hagan de Alemania una entidad tributaria de sus enemigos, ellos deberán mantener a nuestro país bajo la fuerza armada, por espacio de décadas, dominación contra la cual los alemanes contribuirán por levantarse en el momento oportuno, arrojando otra vez al mundo a la guerra."

Comunicado oficial

SOBRE LA LABOR DEL CONSEJO SUPREMO INTERALIADO

PARIS, 8. (Oficial).—El Consejo Supremo ha discutido ayer los términos de la prolongación del armisticio concedido a Alemania. La discusión continuará hoy.

La Comisión de legislación del trabajo discutió la representación que debería darse a los gobiernos, organizaciones de patrones y pueblo obrero en la propuesta conferencia permanente internacional.

Se decidió que las mujeres serían elegibles, del mismo modo que los hombres, para delegados a la Conferencia.

PADEREWSKI ES NOMBRADO DELEGADO AL CONGRESO DE PAZ

PARIS, 8. — Se anuncia desde Varsovia que Paderewski ha sido nombrado delegado al Congreso de paz, y que pronto se reunirá a sus colegas polacos en París.

LA LABOR DE LA COMISION DE LA SOCIEDAD DE LAS NACIONES

LONDRES, 8.—Anoche se efectuó la quinta reunión de la Comisión de la Sociedad de las Naciones. Se continuó la discusión de los diferentes artículos del proyecto y se llegó a un acuerdo sobre los puntos principales.

La Comisión estima necesario que algunas cláusulas sean sometidas al examen de una sub-comisión, compuesta de 4 miembros, a fin de hacerlas más claras.

Por último se decidió que la Comisión volviera a reunirse mañana, para proseguir los trabajos.

LOS ARREGLOS ENTRE GRECIA E ITALIA

ROMA, 8.—Los diarios se muestran satisfechos de que la Sociedad de las Naciones se oriente hacia la idea de dar representación equitativa a los pequeños estados.

"La Gazzetta del Poppolo" anuncia que Grecia desea llegar a un acuerdo con Italia. Añade que este acuerdo se aceptaría en caso de que Grecia no apoyara las pretensiones sur-eslavas.

"I Tempo" confirma de que los gobiernos de Grecia y de Italia se harán concesiones recíprocas.

El Presidente de Rusia del Norte

EN PARIS

CONFERENCIAS CON LOS DELEGADOS AL CONGRESO DE PAZ

PARIS, 8.—Nicolás Tschaikowsky, Presidente provisional del Gobierno de Rusia del Norte, conferenció detenidamente con los delegados aliados y con el Embajador de Francia en Moscou. Después visitó al Coronel House.

EN FAVOR DE LOS DERECHOS DE LOS ISRAELITAS

BERNA 8.— Según una resolución presentada a la Conferencia Internacional Socialista, al discutirse las cuestiones territoriales, los judíos deben tener en todas parte garantías de derechos iguales a los demás pueblos, para reparar injusticias que ellos han sufrido en casi todos los países.

Esta proposición fué hecha por el delegado de Palestina, Locker.

LOS SOLDADOS INGLESES DESMOVILIZADOS CONTINUARAN EN DISPONIBILIDAD

LONDRES 8.— En virtud de una resolución gubernativa, los soldados que ahn quedado libres del servicio en cumplimiento del plan de desmovilización, no esrán exonerados de su calidad militar de un modo definitivo hasta que la paz esté firmada.

Plebiscito en Alsacia y Lorena

Acuerdos de los socialistas franceses y alemanes en la Conferencia de Berna

BERNA 8.— El último Viernes los delegados franceses y alemanes a la Conferencia Socialista han estado de acuerdo al aprobar una resolución en que la Conferencia se pronuncia en favor de un plebiscito en que Alsacia y Lorena decidan si desean permanecer unidas a Francia o a Alemania.

Mistral, delegado de Francia, declaró que los socialistas franceses siempre habían favorecido la idea de un plebiscito.

EL PROYECTO DE ARBITRAJE OBLIGATORIO

Consideraciones de los corresponsales norteamericanos

NUEVA YORK, 8. — Los corresponsales norteamericanos en París están unánimes en reconocer que el porvenir del arbitraje obligatorio está seriamente comprometido. En ciertos círculos norteamericanos se mira el fracaso como inevitable.

En cuanto a la eficacia de la Sociedad de las Naciones, algunas personalidades estiman que el boycott económico sería un arma suficiente para hacer cumplir las decisiones de la Sociedad. Sin el conocimiento exacto de las ideas del Presidente Wilson antes de su partida para Europa, no se podía medir la evolución que se efectuaría en su pensamiento. Sin embargo, el Presidente de los Estados Unidos se ha apercibido claramente de que los problemas vitales de Europa no podían descartarse por interés de alcanzar un programa puramente ideal. Por esto el Presidente ha modificado su primera concepción.

En cuanto al arbitraje, cedió no solamente ante las objecciones europeas sino ante el temor de que el Senado de Estados Unidos rehusará comprometer al país al aceptar ciegamente las decisiones del Tribunal Internacional.

Los corresponsales observan que si el Presidente obtiene en principio la aceptación de la Sociedad antes de su viaje, se habrán sobrepasado las esperanzas colectivas. Por otra parte, se cree que el contrato internacional será como una conferencia de La Haya, llena de reservas que reducirán considerablemente la eficacia.

Reunion del Consejo de Guerra Inter-aliado

PARIS, El Presidente Wilson, los presidentes de los Consejos y los Ministros de Relaciones Exteriores de los gobiernos asociados y aliados, los representantes del Japón, los representantes militares del Consejo Supremo de Guerra, asistidos por los Consejos navales y militares, se reunieron esta tarde en el Ministerio de Relaciones Exteriores para discutir las condiciones de la prolongación del armisticio con Alemania. El Presidente de los Estados Unidos y los representantes aliados y asociados proseguirán la discusión mañana en la tarde.

La actitud de Alemania

La oposición del Gobierno socialista a los aliados. — Comentarios de Nueva York

NUEVA YORK 8. — Junto con los despachos llegados de Weimar, que demuestran la oposición oficial contra los términos demasiado duros del armisticio (calificación dada por el Canciller Ebert), los despachos de París para la prensa norteamericana, dejan percibir que se comprende ahora la urgente necesidad de activar la cuestión de la solución del tratado de paz, que Francia consideraba necesario de arreglar antes de todo.

Ante la actitud de los dirigentes alemanes, que se han visto obligados por la presión del maximalismo ruso por una parte y por las agitaciones de los extremistas alemanes por otra, a tomar la posición de únicos defensores y sostenedores de Alemania, los vencedores se han impuesto actualmente la tarea de impedir la reacción de los alemanes vencidos, que se manifiestan con persistencia desde hace tiempo.

Por otra parte, la cuestión de la Sociedad de las Naciones continúa preocupando la atención de todos los círculos.

Los corresponsales de los diarios norteamericanos en París, ansiosos de tener al corriente a la opinión de los Estados Unidos sobre el proyecto de la Sociedad de las Naciones, han solicitado del pueblo norteamericano tener paciencia hasta que los acuerdos adoptados sean oficialmente comunicados a la prensa.

Es curioso constatar el silencio forzado de la prensa norteamericana. Según el corresponsal de "The New York Tribune", en París, el proyecto anglo-americano de la Sociedad de las Naciones es actualmente revisado por el comité.

La Presidencia de la Sociedad de las Naciones

Opiniones de los círculos americanos en París

NUEVA YORK 8. — Los corresponsales de los diarios norteamericanos en París indican que los círculos americanos discuten ya la Presidencia de la Sociedad de las Naciones y piensan con insistencia en que este nombramiento recaerá sobre el Presidente de los Estados Unidos. Hay opiniones que difieren sobre la posibilidad de que el Presidente acepte ese cargo.

Algunos observan que la Sociedad de las Naciones funcionará antes de que expire el mandato de Mr. Wilson como Presidente de Norte América. Desde luego, es dudoso que Mr. Wilson pueda ser nombrado en simple calidad de miembro, salvo que más tarde su sucesor en la Casa Blanca decida designarlo.

Otros observan que el Presidente Wilson podría muy bien delegar los poderes en el último período de su mandato y aceptar la Presidencia de la Sociedad, lo que significaría su permanencia en Europa.

De todos modos, los círculos norteamericanos estiman que el Presidente de los Estados Unidos merecería plenamente el honor de que se le designara.

LA DESMOVILIZACION DEL EJERCITO NORTEAMERICANO

WASHINGTON, 8.—El General Peyton March, jefe del Estado Mayor, ha anunciado que han sido desmovilizados 67,038 oficiales y 1 millón 33,812 soldados, mientras que se ha ordenado la desmovilización de 1.442,000.

Dijo que cuando se hubieran completado los planes para la extensión de las facilidades de embarque, se establecería en Brest el campo militar más grande del mundo. Declaró que Brest era el eje del sistema de desmovilización y que su capacidad para 50,000 hombres se había duplicado.

LA SITUACION DE LOS PRISIONEROS ALEMANES

En la Conferencia Internacional de Trabajo se protesta por los trabajos impuestos a los prisioneros

BERNA, 8.—Por una mayoría de 23 votos se aprobó anoche, en la Conferencia Internacional de Trabajo una resolución por la cual se insiste en el restablecimiento definitivo de la institución internacional de Trade Unions, y se pide que se celebre una nueva conferencia, no más tarde que el mes de Mayo.

El delegado alemán Janson promovió la cuestión de los prisioneros que están en poder de los aliados, y la del bloqueo de Alemania.

Declaró que de un millón de prisioneros, 200,000 habían sido llevados a las regiones devastadas del norte de Francia, para los trabajos de reconstrucción. Dijo que era una difícil posición la de los delegados franceses y británicos, pero que quería darles la oportunidad de hacer una declaración al respecto, pues estas noticias habían despertado una gran indignación en Alemania.

Declaré que pensaba que estos trabajos forzados impuestos a los prisioneros eran una forma de castigo, de la cual se veía obligado a protestar.

LOS PROPOSITOS DE LOS ESTADOS UNIDOS, JUZGADOS POR LA PRENSA INGLESA

LONDRES, 8.— El "Spectator", al mismo tiempo que aprueba la intervención norteamericana en Santo Domingo y Haití, pregunta si los propósitos de los Estados Unidos son los de pedir, aunque sea retrospectivamente, un mandato para permanecer allí.

"Si no lo hace, dice, hará sospechar que pretendería una ley para ese país, y otra para el resto del mundo".

Dice que la doctrina Monroe regula todo un hemisferio, evitando la posibilidad de serios enredos; y encuentra que es difícil no simpatizar con la doctrina Monroe de Australia, con el objeto de tener la misma atmósfera de tranquilidad.

Al manifestar que simpatiza con el deseo de los Estados Unidos de tener una gran marina mercante, considera que una competencia naval, en la forma de lucha por la supremacía, tal como pasó con Alemania, es una cosa en la cual no se puede pensar.

El delegado barón Makino

EXPONE LAS PETICIONES DEL JAPON

PARIS 8. — El delegado japonés, barón Makino, ha publicado una declaración acerca de la posición del Japón en el Congreso de Paz.

"Nos damos cuenta, dice, de que se han verificado grandes cambios en las relaciones entre los países que han de ser representados en la Liga de las Naciones.

"Si esta Liga ha de tener algún valor, sus disposiciones deben prohibir las agresiones egoístas y la explotación. Nosotros no tratamos de buscar territorios en China; pedimos solamente una cooperación amistosa, y el mantenimiento de las relaciones pacíficas".

Expone las peticiones que ha hecho el Japón para controlar los grupos de las islas del Océano Pacífico, situadas al norte del Ecuador, con el zn, dice, de ayudar al desarrollo y a la civilización de las tribus salvajes que habitan en esas islas.

LA AMERICA LATINA ANTE LA PAZ

La Unión Panamericana

Y LAS CUESTIONES INTERNACIONALES DEL NUEVO MUNDO

Folleto del Ministro de Bolivia en Washington

WASHINGTON, 8.— En un folleto escrito por el Ministro de Bolivia, señor Calderón, y editado por el Gobierno de los Estados Unidos, hace la insinuación de que la esfera de acción de la Unión Pan-Americana sea extendida al arreglo de las cuestiones de fronteras y otros asuntos litigiosos existentes entre los países del hemisferio occidental.

El autor hace en su folleto la siguiente predicción:

"Día llegará en que las repúblicas americanas, en vez de querellarse por las fronteras, decidan, con mejor acuerdo, abolirlas, para formar una gran confederación basada en los ideales que han despertado en nuestra alma el amor a la libertad, a la justicia, a la paz y a todo sentimiento generoso y bello".

LA ESCUADRA BRASILEÑA REGRESA AL BRASIL

LONDRES, 8.—El 12 de Febrero La escuadra brasileña abandonará el puerto de Portsmouth para regresar al Brasil.

Antes de su partida, un equipo de la escuadra jugará un match de foot-ball con equipos del ejército y de la marina de guerra británicos a beneficio del fondo conmemorativo de la guerra de Portsmouth.

El alcalde de la ciudad dará el puntapié inicial del primer tiempo y el almirante Defrontin dará el puntapié inicial del segundo tiempo.

LA DOCTRINA MONROE Y SUR AMERICA

Lo que dice un corresponsal norteamericano en París

NUEVA YORK j. — El corresponsal de "The New York Globe" en París da cuenta de los despachos recibidos en los círculos del Gobierno sobre la viva hostilidad de las repúblicas suramericanas contra la doctrina Monroe y el panamericanismo.

Este movimiento, según el corresponsal, vendría casi todo de la Argentina; pero tendría vastas ramificaciones. Se debería en gran parte a la irritación causada por la actitud protectora de los Estados Unidos y a los temores inspirados por la excepcional importancia que los Estados Unidos adquieren como potencia mundial.

Por otra parte, ciertas repúblicas, como la Argentina, estarían resentidas por no tener representación en las conferencias de paz, y buscarían amistades entre las naciones europeas, especialmente en España y en Francia, a las cuales están ligadas por lazos de corazón para contrapesar la influencia americana.

LOS PROBLEMAS ECONOMICOS DE LA PAZ

LAS EXPORTACIONES E IMPORTACIONES BRITANICAS EN ENERO

WEIMAR, 8.—Según el Departamento de Comercio, las cifras de importación aumentaron en Gran Bretaña, durante el mes de Enero, en 25.522,000 libras esterlinas, en las cuales los víveres están representados con 23.000,000, y con 10 millones las materias primas, incluso 1.500,000 que corresponden al algodón.

Las exportaciones han aumentado en 5.677,000 libras esterlinas debido en gran parte a las exportaciones de manufacturas, de las cuales 1.250,000 libras corresponden a tejidos de algodón.

MEDIDAS CONTRA LA CARESTIA DE LA VIDA EN PARIS

Apertura de almacenes municipales

PARIS, 8.—El premier Clemenceau ha informado a la Comisión nombrada para estudiar el alto costo de la vida, que en breve se establecerán en todo París, barracas municipales en donde, los víveres serán vendidos directamente por la ciudad a los consumidores, a precios fijados por el Ministerio de Subsistencias. También ha prometido que se dará comienzo a la demolición de las antiguas fortificaciones de la ciudad, con el fin de mejorar la situación de la gente sin empleo.

Créditos concedidos a los aliados

POR LOS ESTADOS UNIDOS

WASHINGTON, 8.—El Departamento del Tesoro ha declarado que con los recientes créditos concedidos a Italia y a Bélgica, el total de lo facilitado a los aliados por los Estados Nnidos alcanza a 8,674 millones 824,000 dólares.

LOS NUEVOS ESTADOS LIBRES

Los avances de los tcheco-eslovacos

EN LA SILESIA

Declaraciones de Paderewsky

VARSOVIA 8.— Los tchecos-eslovacos, continuando su avance por la Silesia, han alcanzado el Vístula a 30 millas del punto de partida.

Cada vez que los tchecos realizan un avance, piden un nuevo armisticio, lo que hace dudar si los acuerdos del Congreso de Paz respecto del disputado distrito de Teschen, darán sus frutos.

Los polacos están ansiosos ante la probabilidad de que tchecos puedan mantenerse en posesión del territorio tomado.

El Presidente Paderewsky ha hecho la siguiente declaración:

"Deseamos hacer cuanto esté de nuestra parte para vivir en armonía con todos. Nosotros estimamos y respetamos lo que haga un pueblo que se cree oprimido y ama su libertad; pero creemos también que el primero que toma las armas es culpable."

MINISTROS DE ESTADOS UNIDOS EN POLONIA Y EN CHECO-ESLOVAQUIA

WASHINGTON, 8.—A petición del Presidente Wilson el Senado introdujo en la nueva ley diplomática y consular los nombramientos de Ministros de los Estados Unidos en Polonia y en Checo Eslovaquia.

El armisticio germano-polaco

COPENHAGUE 8. — Las negociaciones entabladas entre los emisarios alemanes ypolacos, han tenido como resultado la celebración de un armisticio que se hará efectivo desde mañana.

La Revolución Centro Europea

LA APERTURA DE LA ASAMBLEA NACIONAL ALEMANA

DISCURSO DEL CANCILLER EBERT

WEIMAR, 8. — El Jueves, al abrirse las sesiones de la Asamblea Nacional en el Teatro de la Corte, había un ambiente de solemnidad, de expectación y de sencillez.

Los miembros de la policía de Berlín, que habían sido traídos a Weimar, mantenían a la gran muchedumbre en las afueras del Teatro, en forma que no impidiera la entrada de los delegados y de las otras personas autorizadas para asistir.

La turba se abría camino en medio de la nieve de las calles. Después de una breve revista de tropas de infantería en honor de los asistentes, todo el mundo penetró al interior del Teatro, que estaba brillantemente iluminado. El local estaba transformado en una imitación de una sala legislativa.

En el proscenio se encontraba la antigua silla presidencial, único recuerdo del antiguo Reichstag. Asistieron cerca de 300 delegados, entre los cuales se encontraban 28 mujeres, que eran objeto de la curiosidad general.

La primera y segunda fila de balcones, del mismo modo que la galería, se encontraban atestadas de visitantes privilegiados, entre los cuales estaban los diplomáticos neutrales residentes en Berlín.

Durante su discurso, Ebert fué continuamente interrumpido por los socialistas independientes, hasta el momento en que se vió obligado a llamarlos al orden.

El Canciller levantó una tempestad de aplausos cuando comenzó declarando: "Hemos concluído para siempre con los príncipes y nobles por la gracia de Dios".

Con encontradas manifestaciones de aplauso y reprobación fué recibida la declaración de que la revolución declinaba toda responsabilidad por la escasez de alimentos en Alemania.

Ebert protestó contra la probabilidad de que Alemania fuera esclava de sus enemigos durante 30, 40 o 60 años. Dijo que los enemigos habían declarado que estaban combatiendo el militarismo; pero el militarismo había sido destronado y marcado con hierro candente, y sin embargo los términos del armisticio eran sin piedad.

Fué muy aplaudido cuando protestó por la expulsión de los alemanes de Alsacia, y por el secuestro de sus propiedades.

La Asamblea manifestó enérgicamente su indignación cuando el Canciller se refirió al hecho de que 800,000 prisioneros se encontraban todavía en el cautiverio, agregando:

"Advertimos a nuestros contrarios que no nos empujen hasta el último extremo. El hambre es preferible a la ignominia, y preferimos las privaciones a la deshonra".

Dijo que los alemanes habían depuesto las armas, confiados en la equidad del Presidente Wilson, y que al presente el libre Gobierno de Alemania creía que el país tenía derecho a entrar a la Liga de las Naciones.

"Nos dirigimos a todas las naciones del mundo, agregó, para conseguir justicia. Pedimos que nuestra vida económica no sea destruída. El pueblo alemán combatió por propia determinación, y no puede ser protegido desde el exterior".

Una referencia a la proyectada unión de Alemania y Austria fué entusiastamente aplaudida. Terminó diciendo que el Gobierno era el síndico de la bancarrota de Alemania.

Presidente de la Asamblea Nacional alemana

WEIMAR, 8. — Kautsky, Sub Secretario de Relaciones Exteriores del gabinete de Ebert, ha sido elegido Presidente de la Asamblea Nacional Alemana.

Presidente de la Asamblea Nacional Alemana

WEIMAR, 8.—Eduardo David, leader socialista demócrata, bastante conocido, ha sido elegido Presidente de la Asamblea Nacional Alemana.

La información referente a la elección de Kautsky, Subsecretario de Relaciones Exteriores del Gabinete de Ebert, ha sido desmentida.

SE PIDE LA RESTAURACION DE LA MONARQUIA HUNGARA

COPENHAGUE, 8.—Desde Budapest se anuncia que ayer fué aprobada en un gran mítin celebrado en esa ciudad, una resolución por la cual se pide el restablecimiento de la monarquía húngara.

Se anuncia que la agitación en pro de la restauración de la monarquía húngara ha causado gran desasociego en el Gobierno, el que ha reprimido rigurosmente todas las manifestaciones.

LA GUERRA CIVIL EN ALEMANIA

BERLIN, 8.—Continúa en todas partes el desorden más completo.

La guerra civil adquiere proporciones sangrientas.

HOSTILIDADES HACIA LA ASAMBLEA NACIONAL DE WEIMAR

DUSSELDORFF, 8.—En numerosas localidades aumenta la agitación contra los trabajos de la Asamblea Nacional reunida en Weimar.

LOS MAXIMALISTAS HABRIAN INCENDIADO HAMBURGO

COPENHAGUE, 8.—Viajeros llegados del sur anuncian que los espártacos han incendiado el puerto de Hamburgo.

LA ASAMBLEA NACIONAL PROVISORIA DE AUSTRIA ALEMANA

PARIS, 8.— Una información llegada de Viena, dice:

"La Asamblea Nacional Provisoria aprobó una medida tendiente a impedir el éxodo de los capitales del país y adoptó un proyecto de ley militar basado en las milias. El Presidente expresó la esperanza de que Austria Alemana sería próximamente incorporada a la República Alemana".

LA SITUACION EN RUSIA

ESTRAGOS DEL TIFUS EN PETROGRAD Y MOSCOU

ESTOCOLMO, 8.—Se anuncia que en Petrograd y en Moscou el tifus está haciendo estragos. Doce médicos y 40 enfermeras han muerto en uno de los hospitales de Petrograd.

COMBATES ENTRE LOS ALIADOS Y LOS MAXIMALISTAS

ARCANGEL 8. — Ayer a las 10 de la mañana las tropas ruso-británicas, en compañía de unidades norteamericanas de ametralladoras y morteros de trinchera, atacaron a los maximalistas en el camino de Petrograd, al sur de Kadisch.

Los resultados finales del combate no han sido anunciados todavía.

La infantería avanzó después de que la artillería canadiense hubo silenciado la artillería enemiga, con un bombardeo que duró varias horas.

El ataque tuvo por objeto proteger las posiciones norteamericanas de Sredmawrenga, a 30 millas al este del flanco del ataque.

Los maximalistas bombardean continuamente las posiciones de las tropas norteamericanas en el sector del río Vaga.

INFORMACIONES GENERALES

HUELGA GENERAL EN HUNGRIA

AMSTERDAM, 8.—Dice un despacho de Budapest:

"Un vasto movimiento huelguista general, que abarca todo el noreste de la Hungría, sedeclaró el Lunes último.

"Todos los negocios se han suspendido. Los hoteles y farés han sido clausurados.

"El Jueves, la huelga se extendió a través de la alta Hungría, comprendiendo a los comerciantes y a los funcionarios públicos de los servicios ferrocarrileros y postales, los cuales han declarado la determinación de continuar la huelga mientras los tchecos no alteren su actitud."

EL DEBATE SOBRE EL PROGRAMA NAVAL DE LOS ESTADOS UNIDOS

WASHINGTON, 8.—"Por que no esperamos hasta que recibamos algunas noticias de París?"—preguntó ayer el representante Frodney en un discurso pronunciado para oponerse a la adopción inmediata

LOTERIAS
de BENEFICENCIA NACIONAL ARGENTINA, a sortearse próximamente, cuyos billetes deben solicitarse a la muy acreditada y afortunada CASA E. TURRI, GALERIA GÜEMES, BUENOS AIRES.
Días 19 y 28 de Febrero, cada una de
$ 80,000 arg.
Billete ENTERO a $ 20 arg., $ 48 CHILENOS o 44 francos.
Cada QUINTO a $ 5 arg., $ 12 CHILENOS u 11 francos.
En estos precios están incluídos los gastos de remisión, por certificado, a cualquier parte de la República, y a cada comprador envío, grátis, la LISTA OFICIAL de los 5,700 números premiados.
Las remesas, en pago de los billetes, pueden hacerse: por giro postal o telegráfico, o tomando una ORDEN DE PAGO EN PESOS CHILENOS, que es la forma más fácil y segura, en la Casa
E. TURRI, Santiago
PASAJE BALMACEDA 10— CASILLA 3217
Esta Oficina de Santiago dará a usted, personalmente, o por escrito, cuanto informe desee sobre la Lotería Nacional Argentina, encargándose de comprarle cualquier billete premiado.

¿NECESITA AGUA POTABLE EN LAS CASAS de su HACIENDA?
Un molino a viento CHALLENGE le hará el mejor servicio. Pídalo a
MORRISON & Co.
Ahumada 65-67-77 -:- Casilla 212 -:- SANTIAGO

NEUMATICOS Impinchables
"LEE"
No admiten comparación
Existencia en todas las medidas.

ACCESORIOS
PARA AUTOMOVILES
: EXCELENTE SURTIDO :
: CALIDAD GARANTIDA :
PRECIOS CONVENIENTES
IMPORTADORES:
CHARME Hnos
Delicias esq. Dieciocho

LIQUIDACION EN PALETOES
tejidos para playa
en seda, lana, hilo seda, modelos de última novedad, precios bajísimos.
Paletositos para niñas, trajecitos.
Fábrica de Tejidos de Punto
ESTADO 26
11821-11-b.

del nuevo programa naval por la Cámara.

"Nosotros debemos recibir una información de Europa.

"Nuestros enviados deben haber tenido algún tiempo para ello, puesto que se llevaron 51 cocineros y mozos desde Nueva York para que cuidaran de ellos, y no tienen, por tanto, necesidad de emplear sus horas disponibles en sus menesteres caseros."

La finiquitación del debate fué postergada para la próxima semana.

Constitución de un Consejo Supremo Económico

PARIS 8.— El Consejo Supremo de Guerra ha continuado la discusión de los términos de renovación del armisticio. Se ha dado publicidad del siguiente despacho oficial relativo a esta reunión:

"El Consejo de Guerra, se reunió esta tarde de 15 a 17 en el Quai d'Orsay, con el fin de discutir los términos de renovación del armisticio. Fué aprobada la siguiente resolución propuesta por el Presidente Wilson:

"1.o Bajo las presentes condiciones, muchas cuestiones de carácter no puramente militar surgen cada día, y que vienen adquiriendo importancia. Estas cuestiones deben ser tratadas, en beneficio de los Estados Uidnos y de los aliados, por representantes civiles de esos gobiernos, y de experiencia en cuestiones tales como finanzas, víveres, bloqueo, control de navegación y materias primas.

2.o Para realizar esto, se constituye en París un Consejo Supremo Económico que se ocupará de dichas materias por el tiempo que dure el armisticio.

"El Consejo Económico abordará todas estas cuestiones, manteniéndose en contacto con los otros cuerpos interaliados y sus gobiernos, y sus poderes podrán ser determinados de cuando en cuando.

"El Consejo no constará de más de cinco representantes, uno por cada un de los gobiernos interesados.

3.o Este Consejo será agregado a la actual Comisión Internacional de Armisticio de dos representantes civiles de cada gobierno, la que consultarán al alto comando aliado, pero éste puede informar directamente al Supremo Consejo Económico.

"La próxima reunión del Consejo de Guerra se verificará el Lunes a las 15."

LA HUELGA DE SEATTLE

SEATTLE, 8.— Después de una conferencia celebrada ayer en la tarde entre los comitées representantes de los hombres de negocios y los unionistas, el alcalde Hanson ha expresado la creencia de que la solución de la huelga general podrá obtenerse antes de mañana.

Antes el alcalde había anunciado que si la huelga no terminaba mañana, pediría al gobierno federal que asumiera el completo control de Seattle, donde todas las industrias continúan paralizadas, excepto las plantas eléctricas y de gas de la Municipalidad, que han funcionado bajo la protección de tropas federales.

La situación en Tacoma, donde ayer se había declarado la huelga por simpatía a los huelguistas de Seattle, ha mejorado considerablemente.

La dirección de los ferrocarriles norteamericanos

WASHINGTON, 8.— Los ferrocarriles de los Estados Unidos serán mantenidos bajo el control del Gobierno hasta que el Congreso establezca el plan definitivo de su manejo.

Mr. Glennplumb, que se ha encargado de organizar el trabajo de los ferrocarriles, ha hecho esta declaración ante el Comité parlamentario del ramo, agregando que los empleados ferroviarios son hostiles a la idea de extender el control gubernativo por espacio de cinco años, a menos que se permita a dichos empleados participar en la política.

Con el fin de dar una solución permanente a la cuestión, Mr. Glennplumb ha propuesto que el Gobierno se apropie de todas las propiedades ferroviarias, formando una sola corporación y repartiendo las utilidades, por iguales partes, entre los empleados y el Gobierno. Esta corporación sería dirigida conjuntamente por representantes de los empleados, que actuarían como funcionarios, y el público.

SOLUCION DE LA HUELGA DE TRANVIAS EN LONDRES

LONDRES, 8.—Ha quedado solucionada definitivamente la huelga declarada por los empleados de tranvías.

PRISION DE LOS DIRIGENTES HUELGUISTAS EN BELFAST

BELFAST, 8.—Las autoridades dieron orden a la policía de arrestar a los dirigentes del movimiento huelguista.

"No beer, no work"

La prohibición de fabricar bebidas alcohólicas en Estados Unidos. — Movimiento de resistencia entre los obreros.— Amenazas de huelga general

NUEVA YORK, 8.— La prohibición de fabricar bebidas alcohólicas que ha obtenido la mayoría en los cuerpos legislativos de los diferentes estados, y en los círculos políticos y administrativos, no ha obtenido la aprobación de la mayoría popular de las diferentes clases sociales.

Ya se acerca el 1.o de Julio, época en que comenzará a ser efectiva esta prohibición. En todos los Estados Unidos ha comenzado un movimiento inquietante, de manera que la colectividad no hace caso a la campaña en favor de la prohibición emprendida por hombres eminentes y conocidos. Sin embargo, a pesar de las ideas de libertad, la campaña es poderosa, y a la vez la fuerza de resistencia de las masas populares que se diseña desde hace algunos días, aumenta cada vez.

Las organizaciones obreras se reunieron amenazando con una huelga general en caso que se lleve a efecto la prohibición.

"No beer, no work" (si no hay cerveza, no hay trabajo); tal es la divisa de la nueva campaña emprendida por los obreros. El obrero protesta, y se funda para ello en la libertad individual.

En una reunión de obreros efectuada en Nueva Jersey, reunión en la que estaban representados 750,000 trabajadores, uno de los leaders obreros declaró que en esta forma ciertos reformistas querían ver al pueblo atado del cuello como un rebaño de perros. Otro agregó que si la cerveza era suprimida, esto significaría la revolución.

Esta misma reunión terminó con la aprobación de una orden del día, en la que se dejó entendido que si no había cerveza, no habría trabajo, y, por lo tanto, los obreros se declararían en huelga general, y que si no había cerveza no habría tampoco 5.o empréstito de la Libertad.

Tales son las palabras pronunciadas entre los obreros.

SOLUCION DE LA HUELGA DE LOS FERROCARRILES EN INGLATERRA

LONDRES, 8.—Se anuncia oficialmente que la huelga de los ferrocarriles ha sido solucionada esta mañana temprano, después de una prolongada conferencia.

GENERALES FRANCESES MUERTOS EN LA GUERRA

PARIS, 8.—Durante la guerra han muerto 51 generales franceses. 15 de ellos eran generales de divisiones y los otros 36 de brigada. La mayoría de los generales de brigada que encontraron la muerte en el campo de batalla, estaban al mando de divisiones.

LAS NEGOCIACIONES POLACO-PRUSIANAS

BERLIN, 8.— En el curso de las conferencias celebradas con los delegados polacos, los delegados prusianos reclamaron la evacuación de la provincia de Posen, el restablecimiento de la Prusia Oriental y de las autoridades reconocidas por Prusia. Los polacos rehusaron acceder a estas medidas y pidieron aplazar las deliberaciones por dos semanas con la suspensión de las hostilidades. Los prusianos por su parte, rehusaron acceder".

CANAS
Léanse las palabras de una importante firma de San Felipe, rindiendo honores a la loción
SIN SAN
"Noviembre 5.—El interesado nos encarga avisar a ustedes que sabiéndole dado muy buenos resultados el frasco de SIN SAN que les compró, se sirvan mandar dos frascos, uno para él y otro para regalar a un amigo, por lo cual incluimos letra Banco de Chile número 18.350 por $ 21.50. A la espera de la encomienda, nos repetimos atentos y S. S."
(Siguiendo la práctica de nuestra casa, no damos el nombre de las personas que nos mandan certificados, pues. no sería correcto.)
Las canas no deben teñirse porque perjudican y tampoco deben dejarse porque avejentan.
La loción anticanosa "Sin San" devuelve al cabello en pocos días el color que anteriormente tenía, es una verdadera maravilla, tanto por la eficacia higiénica y tónica, como por el color igual al natural que da al cabello desde el negro obscuro hasta el rubio dorado. Al mismo tiempo que devuelve su color primitivo limpia la caspa y vigoriza la raíz, cesando la caída y estimulando su crecimiento. Las canas no volverán a reaparecer usándola una vez cada ocho días. Frasco 10 pesos. Interior $ 11.50.
CASA FRAPMOM
Pasaje Matte N.o 39. Santiago Casilla 1609.

BILLETES ARGENTINOS
Compramos importantes sumas en pequeñas y grandes cantidades.
LIBRAS ESTERLINAS: pagamos altos precios.
BILLETES PREMIADOS DE LA LOTERIA ARGENTINA y uruguaya: compramos desde los primeros grandes premios a los más chicos.
Monedas en general compramos y vendemos.
LA BANCARIA
H. GARCIA SILVA, Pasaje Matte N.o 39.—Santiago.

Viñas-Boticas-Fábricas de Bebidas Gaseosas
INDUSTRIALES
ACIDO TARTARICO molido y cristalizado de 1.a calidad y Azul de Prusia químicamente puro, ofrecen directamente al consumidor a los precios más bajos de plaza.
BRUNA SAMPAIO y Co.
LIRA 513. — MORANDE 327

DE NORTE AMERICA

(DE NUESTRO CORRESPONSAL, POR CABLE)

"Las inversiones en la América Latina"

Elogios a Chile

NUEVA YORK, 8. — El Departamento de Comercio de Washington acaba publicar un interesante libro titulado "Las Inversiones en la América Latina", en el cual se dedica un artículo especial a cada país, estudiando las finanzas, las instituciones bancarias, los ferrocarriles, las salitreras, las minas, las industrias, etc., etc.

El país al que se ha dedicado el más encomiástico artículo es Chile. Los datos referentes a nuestro país abarcan 50 páginas de la obra. Este artículo dice al final:

"Chile posee un gobierno esclarecido y progresista y que goza la confianza de los financistas y de los capitalistas extranjeros por haber cumplido siempre con sus obligaciones, no obstante haber pedido créditos por 95 años. Este país merece la atención de los capitalistas".

Los consulados chilenos en los Estados Unidos no tienen una circular impresa que dé a conocer la situación económica del país y las ventajas de los productos chilenos. Lo publicado por el Departamento de Comercio llenaría en parte esta deficiencia. Acaso convendría que nuestro Gobierno pidiese autorización para reproducirlo, agregándole algunos datos más y algunas fotografías, para distribuirlo profusamente aquí.

La industria de la potasa

Medidas para prevenir la competencia extranjera

El senador Mr. Henderson, Presidente de la Comisión de Minas del Senado, ha presentado un proyecto de ley destinado a establecer control sobre la importación de la potasa.

Tiene esta ley por objeto defender los intereses de los productores de este país.

El hecho de que Francia entrará próximamente a explotar los depósitos de potasa alsacianos, significa que al mismo tiempo empezará a importarse potasa francesa.

Los productores norteamericanos han invertido millones en desarrollar esta industria, y las ventas se han paralizado desde que se firmó el armisticio, por lo que pretenden que, habiéndola desarrollado a pedido del gobierno, ahora éste debe protegerlos. Agregan que aquí existe propaganda alemana para impedir el desarrollo de dicha industria.

En Nebraska hay millares de toneladas de potasa, sin mercado. Se cree que esto tiene su origen en que los fabricantes de abonos rehusan comprar potasa americana, esperando importarla a precios más bajos.

Mercado del cobre

El cobre, que estaba al precio de dieciocho centavos 3|4, ha descendido en 1|4, debido a la noticia de que mil millones de libras de cobre se han acumulado desde que se firmó el armisticio.

El mercado está revuelto. Hay la creencia de que los grandes y los pequeños productores bajarán los precios, debido a la poca demanda y a las escasas esperanzas de que las compras aumenten.

Aunque las condiciones presentes son desfavorables, se confían en que el viaje a Europa de los representantes de la "Copper Export Association" será provechoso, y que a su vuelta el mercado recuperará sus condiciones normales.

Se calcula én ciento setenta y cinco millones de dólares el valor del cobre acumulado. Las ventas hechas en los últimos setenta y cinco días equivalen a menos del cinco por ciento de la producción.

Los mil millones de libras del actual stock fueron producidos con una escala de salarios en relación con el precio de veintiséis centavos la libra, y si se venden al precio actual, ello significaría para los productores una pérdida de ochenta millones de dólares.

El estaño

Las perspectivas de que el Gobierno seguirá controlando los precios del estaño apaga el entusiasmo en los industriales.

La demanda sigue siendo escasa y esta situación no cambiará en tanto no sean suspendidas las restricciones, y estas se mantendrán hasta que sea liquidado el crédito sobre estaño obtenido en este país por el "Interalied Tin Executive Comitee".

Se calcula que de las diez mil toneladas cedidas, se han vendido tres mil al precio fijado de setenta y dos centavos la libra.

Mientras tanto, el precio en Europa es de alrededor de cincuenta centavos. Desapariendo esta diferencia injusta, habría movimiento en la exportación.

Se ignora cuánto estaño a setenta centavos está acumulándose debido al permiso dado por el gobierno para importar y fundir minerales bolivianos. La situación está haciéndose intolerable.

El déficit de los ferrocarriles

Continúan los ataques al gobierno, con motivo del déficit de los ferrocarriles, pues una revisión de las cifras sobre las pérdidas habida durante el año 1918, se ha encontrado que ese déficit asciende a 435.000,000 de dólares, en vez de 250.000,000, como se había anunciado.

Dificultades para los estudiantes chilenos

Mr. Frank Morrison, Secretario de la Federación Americana del Trabajo, calcula que hay en los Estados Unidos medio millón de obreros sin trabajo.

Por este motivo los estudiantes chilenos que tenían la esperanza de ayudar a sus estudios trabajando, se encuentran decepcionados. Varios de ellos regresarán a Chile en los transportes de la Armada. Mientras se regulariza la situación, sería discreto suspender la salida de estudiantes de Chile.

Don Enrique Molina

Han llegado a Nueva York don Enrique Molina y su esposa.

Fertejos al Embajador Mathieu

Mr. Walter Scott Penfiefild ofreció ayer una comida al Embajador de Chile, don Beltrán Mathieu y señora.

Mr. John Barret, Presidente de la Unión Pan-Americana, dará el próximo Lunes en el edificio de la sociedad un banquete al Embajador y a su esposa. A este banquete asistirán el vice-presidente, Mr. Marshall y señora.

La baja del cobre

La baja del cobre a 18 y medio centavos ha desarrollado una gran actividad en el mercado. Se han efectuado muchas ventas. Diez millones de libras cambiaron de mano ayer. Seis millones se vendieron al precio antedicho y 4 millones a 18 tres cuartos de centavos. Se han efectuado algunas ventas a 18 centavos.

Los productores de cobre del Oeste redujeron en un dólar el salario de los trabajadores.

ESPAÑA

MADRID 8. — **La autonomía de Cataluña.** — Al discutirse ayer en la Cámara la cuestión de la autonomía de Cataluña, el diputado republicano Domingo, volviéndose hacia los diputados catalanes, les dijo:

"Si nosotros os ayudamos a conseguir la autonomía, ¿nos ayudaréis vosotros a obtener la República?"

El conde de Romanones se interpuso, diciendo: "Ese es el verdadero fundamento de vuestro discurso, pero la monarquía es perfectamente capaz de aplicar a Cataluña el remedio que desea".

SAN SALVADOR

SAN SALVADOR, 8.—**Disturbios en Honduras.**—Desde Tegucigalpa se anuncia que ha habido graves disturbios en esa capital.

El Ministro del Interior señor Mejía, que era candidato a la vice-Presidencia, fué muerto al aproximarse las elecciones.

ARGENTINA

BUENOS AIRES, 8.— **Postergación de la Conferencia Socialista Pan Americana.**—El Partido Socialista ha distribuido una circular a las Asociaciones Obreras y similares de América, comunicándoles la postergación de la Conferencia Socialista Pan Americana que debía celebrarse en Buenos Aires, la última semana de Enero pasado. La circular, dice en uno de sus párrafos:

"Los sucesos de la huelga pasada demuestran la posibilidad de que se cree una situación sin garantías para la libertad de prensa y palabra y el derecho de reunión, por lo cual se ha decidido aplazar la reunión hasta la última semana de Abril. Coincidirá con la celebración de la fiesta del 1.o de Mayo."

Se ha hecho saber a las Asociaciones socialistas del Perú y de Chile que el partido no ha adoptado ninguna resolución en determinado sentido sobre la cuestión de Tacna y Arica, pues, lo único que ha hecho es la recopilación de los antecedentes sobre la misma materia.

BUENOS AIRES, 8.— **Manifiesto de la Liga Patriótica Argentina.** — En su sesión de ayer, la Liga Patriótica Argentina aprobó el manifiesto dirigido al pueblo de la república, y que dice en sus párrafos principales:

"La Humanidad vive en una de las más difíciles horas de su destino. La guerra más sangrienta de la historia ha conmovido profundamente a los pueblos. El dolor, la miseria, la prédica constante de los que se proclaman enemigos de la patria, de la familia, de la propiedad y de la cultura, han perturbado en Europa el espíritu de millones de hombres que amenazan extender la nueva doctrina disolvente en la sociedad de países que, como el nuestro, no han hecho sino ofrecer el fruto de su suelo, los beneficios de la paz y el amparo de sus libertades a todos los que han venido a buscar su protección desde patrias lejanas.

"Voces que salen de la sombra, manos que se yerguen desde lejos, sacudimientos anárquicos como los que conmovieron recientemente a Buenos Aires y a otras ciudades de la república, parecen querer anunciarnos que está cercano el día en que las fuerzas del odio y de la disolución pretenderán imponer sus ideales funestos a la sociedad y al individuo.

"Ha llegado, pues, el momento en que todos debemos considerar que nuestra obligación de ciudadanos de un país libre no consiste solamente en cumplir con los deberes pasivos que nos impone la ley, sino que también tenemos que hacer algo para juntarnos todos en un haz firme de voluntades y esfuerzos, tendientes a robustecer la moral intelectual y material de la patria argentina.

"En nombre del patriotismo, sano y fecundo, queremos que nuestro país, por la acción constante de cada uno de sus hijos, llegue a ser en moral, cultura, justicia, felicidad y riqueza, uno de los primeros de la Humanidad. Para ello sólo es menester, honradez, voluntad, y coordinación de los esfuerzos dispersos.

"He aquí el programa grande y sencillo de la Liga Patriótica Argentina para engrandecer la patria, para que nosotros los argentinos todos, los hombres de trabajo que habitan nuestro suelo, seamos cada días más dignos de ella. Para cumplir con este programa de patriotismo llamamos a nuestro seno a los ciudadanos argentinos.

"Podéis ingresar confiados a la Liga Patriótica, porque ella nunca hará política electoral, ni creará ni combatirá candidaturas.

"En ella solo encontraréis hermanos vuestros, con la enseña de la patria desplegada, repitiendo las palabras históricas de Avellaneda. "Vamos ahora a cobijarnos todos bajo sus pliegues; pidámosle que calme las pasiones rencorosas, que haga brotar bajo su sombra la virtud del patriotismo como en otros tiempos el laurel guerrero, y que conduzca a su pueblo por la paz y el honor, por la libertad laboriosa, hasta ponerlo en posesión de sus destinos, que le fueron prometidos por Belgrano al desplegarla victoriosa sobre su cuna".

BUENOS AIRES, 8.—**Los perjuicios ocasionados por la huelga del puerto.**—La huelga marítima continúa causando enormes perjuicios al comercio y al país en general. Las conferencias entre los delegados de los armadores y de los obreros ante el Ministro del Interior no han dado resultado. Todas las gestiones han fracasado.

Numerosos buques han abandonado el puerto sin efectuar sus operaciones de carga y descarga.

Los huelguistas han manifestado la intención de continuar en sus pretenciones.

—**Audiencia al Ministro de Chile.**—El Presidente Yrigoyen concedió una audiencia especial al Ministro de Chile, don Joaquín Figueroa Larraín, quien se dirigirá mañana a su país.

—**Ministro ed Relaciones Exteriores del Uruguay.**—El Ministro del Uruguay en esta capital, señor Muñoz, ha sido nombrado Ministro de Relaciones Exteriores, en reemplazo del señor Buero, que irá a las conferencias de paz.

BRASIL

RI ODE JANEIRO, 8.—**El arrendamiento del "Lloyd brasileño".**—El Gobierno ha desmentido la noticia de qeu se proponga arrendar los barcos del Lloyd brasileño.

—**Fallecimiento del Cónsul de Chile.**—Ha fallecido el Cónsul de Chile en esta capital don Alfredo Pedro Campos.

BOLIVIA

ORURO, 8.—**El tercer número de "La Hoja Chilena".**—En vista de la espléndida acogida y circulación dispensada a las dos primeras ediciones de "La Hoja Chilena", ayer salió a luz el tercer número de este periódico, con un escogido material de lectura y doble formato.

En La Paz y en Oruro los dirigentes peruanos han hecho toda clase de gestiones para obtener que las autoridades bolivianas dificulten la publicación de este periódico chileno. Las gestiones han fracasado completamente y el periódico continuará publicándose semanalmente al amparo de las leyes y garantías que ampliamente le ofrecen las autoridades bolivianas.

—**El nuevo Ministro de Chile.**—Espléndida impresión ha producido en los círculos chilenos y bolivianos el ofrecimiento de la Legación en La Paz al distinguido político y diplomático don Emilio Bello Codesido.

Se espera del sentimient opatriótico del señor Bello que acepte el ofrecimiento del Gobierno.

PERU

LIMA, 8.—**Accidente ferrov**
—Un tren de carga de la líne
Olaya, al atravesar el puen
Casapalca, se descarriló cayen
abismo. 5 personas resultaron
tas y varias heridas.

VALPARAISO

En honor del Ministro italia

Los festejos de ayer

Con el mismo entusiasmo d
anterior, continuó ayer la c
italiana de Valparaíso festej
al Ministro de Italia en Chile,
ñor Mocenigo, que en el cort
pacio de permanencia en este
ha logrado captarse generales
patías.

A las 15 horas de ayer se e
tuó la recepción al señor Mi
en los salones de la 6.a Comp
de Bomberos.

Tanto el directorio y d
miembros de la progresista B
italiana, como la demás conc
cia prodigaron al señor Moce
comitiva toda clase de atenc

A las 17 horas se trasladó el
ñor Ministro a la Cámara Ita
de Comercio, situada en la c
Cochrane 659, donde se le tenía p
parada otra recepción. Tanto el
ñor presidente de la Cámara c
los demás miembros del direct
departieron con el señor Minis
quien se manifestó complacid
que la colonia italiana de Va
raíso haya constituído una ins
ción como esa Cámara, que ta
ventajas ofrece al comercio ita
no.

Cerca de las 18 horas se re
el señor Ministro y comitiva
mar un pequeño descanso para
tinuar más tarde visitando la
dad.

A las 9 horas de hoy el señor
nistro concurrirá a unas honras
nebres que se cantarán en la i
sia de los Salesianos por los ita
nos caídos en la guerra.

A medio día los italianos
Valparaíso ofrecen un gran ban
te al señor Ministro en el local
la 6.a Compañía de Bomb
Asistirán las autoridades loc
representantes de la prensa y
gunas personalidades del com
chileno, especialmente invitado.

La fragata "Lautaro".— A
fondeó en Valparaíso la fra
chilena "Lautaro", de regreso
viaje a Méjico, fletada por cu
del Fisco.

Exposición Alfredo Lobos.—
todo éxito continúa abierta la
posición de cuadros del malog
pintor chileno señor Alfredo L
bos.

Se han adquirido los mejores c
dros expuestos y se nota bast
interés por estas adquisicion

El público porteño, hasta e
momento, ha correspondido al
mérito de esta Exposición.

ALIMENTO MEYER
El único que se usa en los Hospitales de Niños del país, desde largos años atrás.
EL DR. COMMENTZ, ESPECIALISTA EN ENFERMEDADES DE NIÑOS, MEDICO-DIRECTOR DEL HOSPITAL DE NIÑOS "MANUEL ARRIARAN", LO ENCUENTRA DE PRIMER ORDEN, EL MEJOR PREPARADO Y QUE SATISFACE AMPLIAMENTE LAS NECESIDADES DIETETICAS:
ALFREDO COMMENTZ.— Santiago.— Monjitas 379.— Santiago, Octubre de 1915.— Señor Representante del "Alimento Meyer".— Presente.— Muy señor mío: No tengo inconveniente en satisfacer sus deseos, dándole la opinión que me merece el "ALIMENTO MEYER".
Según me he impuesto por las observaciones hechas, en el Dispensario del Hospital de Niños "Manuel Arriarán", durante más de cinco meses y en numerosos casos, los resultados obtenidos satisfacen ampliamente las necesidades dietéticas.
Igual éxito he podido comprobar entre mi clientela particular, a la cual no he titubeado en recomendar el "ALIMENTO MEYER" como uno de los mejores preparados en los casos en que está indicada la administración de harinas para niños mayores de tres meses.
Debo, pues, felicitarlo por haber introducido en el país un alimento que, por su fórmula, considero de primer orden.
De Ud. Atto. y S. S.
DR. COMMENTZ.
De venta en todas las boticas del país y
Casa Gath y Chaves
11855-9-b

NEUMATICOS
"EMPIRE"
Forros y Cámaras
Famosas por su duración y resistencia, confeccionados por la "Empire Rubber & Tire Co.", siendo la fábrica que más se distingue por sus procedimientos especiales en la preparación de la goma.
UNICOS AGENTES:
WILLIAMSON & Co.
Santiago, Concepción, Valdivia, San Felipe, Antofagasta, Tocopilla, Taltal, &
Soc. Com. Harrington Morrison & Co.
Iquique, Importadores

MATINEE única exhibición BESSIE BARRISCALE en la obra de espionaje

Mme. Quién?

[illegible] que hay un trabajo misterioso de los once enmascarados.

CINE

ALHAMBRA

Hoy tres funciones, presentadas por

PARALTA

PARALTA

Es el azote para todas las marcas que pretenden competir.
Hoy en especial y noche, con su cuarta obra probará su supremacía. Presenta una [illegible] fuertemente unida a la Historia de Estados Unidos.

SU ALIADO ENEMIGO

Que tiene la subjetividad de las leyendas y la grandeza de las epopeyas.

WILSON HABLA.— Las razas fuertes deben prolongarse. Las patrias nuevas deben crecer, la nueva civilización debe alzarse acrisolada de las ruinas que sepultan las vidas.

LUISA CLAUM es el alma y cuerpo en la tragedia que bordan las rosas, de sangre de los caídos. La que da un golpe a las traiciones y una bofetada a las tiranías.

11879-9-b

Informaciones del país

ATACAMA

COPIAPO.—Agua potable.—Este servicio se hace en condiciones muy deficientes. En algunas horas del día no viene agua por las cañerías. El hospital sufre las consecuencias también de esta falta de agua. Se estima indispensable aumentar el caudal de agua desde el punto de captación.

COQUIMBO

COQUIMBO.—Federación de la clase media.—A igual que en otras ciudades de la República se ha constituído aquí la Federación de la clase media.

La idea ha sido acogida con entusiasmo, y se espera mucho de la labor que había de desarrollar esta institución.

OVALLE.—Asilo de Ancianos.—Se ha dado principio a la construcción del Asilo de Ancianos.

El señor Emilio Gómez donó para esta benéfica obra la suma de 4 mil pesos.

ÑUBLE

CHILLAN.—Muerte de un cuatrero.—El individuo José Luis Quiñones fué sorprendido en los momentos en que robaba unos animales e nel fundo "Monte Rico."

La policía le intimó orden de arresto.

Quiñones respondió con algunos disparos.

El guardián en su defensa le dió muerte de un balazo.

CAUTIN

TEMUCO.—La epidemia de tifus.—La Intendencia ha tomado diversas medidas con el objeto de evitar la propagación del tifus que empieza a hacer algunas víctimas.

Desde luego en el Lazareto se han habilitado 17 camas y se adquirieron los elementos indispensables para la desinfección general.

Los establecimientos públicos han sido ya desinfectados.

Hasta ahora se han constatado 11 casos de tifus.

CONCEPCION

CONCEPCION.— El mitin obrero.— En la tarde de ayer se efectuó en esta ciudad el comicio público organizado por el comité regional de la Asamblea de Alimentación Nacional, para solicitar del Gobierno el pronto despacho de las leyes que procuren el abaratamiento de la vida.

Concurrieron al mitin alrededor de 4 mil personas, en mayoría obreros.

Desde los balcones del palacio consistorial dirigieron la palabra al pueblo los señores José del C. Soto, Presidente del Comité, Abraham Quevedo y Manuel Gutiérrez.

Las conclusiones del comicio fueron puestas en manos del Intendente de la provincia, para ser elevadas a la consideración del Presidente de la República. Son las siguientes: estabilización de la moneda, creación de la Junta Nacional de Subsistencias, ley de instrucción primaria obligatoria, derogación del decreto que autoriza el alza de las tarifas ferroviarias y rebaja de los excesivos derechos que se cobran por el consumo de agua potable.

Después de los discursos se verificó un ordenado desfile por las diversas calles de la población.

BOY-SCOUTS

BOY SCOUTS DE CHILE.— Hoy, a las 8.30, en la cumbre del San Cristóbal, tendrá lugar la jura de la bandera nacional por la Asociación de Excursionistas y Exploradores de Chile.

A esta hermosa ceremonía deberán concurrir como espectadores todos los scouts y las brigadas se harán representar oficialmente por delegaciones con sus banderas.

Comisiones de scouts regresarán a almorzar a sus casas.

VINOS
Tarapacá
Zavala
Los
mejores.
Pruébelos
y se
convencerá

18864-10 B

T. ROYAL = MARTES a las 9.30 P. M.

Gran Función de Gala dedicada y en honor de las Colonias Aliadas, con asistencia de sus diplomáticos, estreno en Chile del sensacional Film oficial del departamento de Informaciones del Gobierno Francés,

LA CELEBRACION DEL ARMISTICIO

La liberación de Alsacia y Lorena, entrega de Submarinos Alemanes a Inglaterra, festejando el armisticio en París, las tropas Francesas entran en Metz, llegada de S. S. M. M. los Reyes Alberto de Bélgica y Jorge V de Inglaterra a París. RECORD MUNDIAL Documentos Cinegráficos únicos en la historia del mundo

TEATRO
Alameda
HOY

Especial y Noche Estreno Fox Ideal-El Profundo Drama de la Vida Real

HONRAR Y OBEDECER

Ambiente de gran lujo y lindísimos Paisajes

A las 15 Gran Matinee
1o. 2o. 3o. y 4o. Episodios de
La Máscara Roja
Por Francis Ford
(Conde Hugo)

Hoy en matinée **SETIEMBRE Y BRASIL** Tarde y noche

Viajes a remotos países.— Dibujos animados.— Vista de Cacaseno y el sensacional drama

LA PISTA DEL CIRCO

Aventuras de dos niños que salieron a rodar tierras con un circo formado por ellos, un quiltro, un jilguero y un caballo carretonero.

Vista espléndida.

8 días Duquesa

Preciosa novela desarrollada en las playas de moda de E. U.— Argumento gemelo de "Betty", sumamente grato al mundo femenino, pues muestra la importancia de la elegancia para la felicidad de una mujer hermosa.

Fuera de programa: **AGUA QUE NO HAS DE BEBER**: graciosa comedia parisiense.

OCASION

Por cambio de Local

GRANDES OPORTUNIDADES:

VELO
DE HILO
DOBLE
ANCHO
$1.75
METRO

BLUSAS de Velo de Hilo en negro y colores, c/u. . . . . $	6.90
PALETOES de Jersey de Seda pura, cada uno. . . . . $	69.00
GORRAS de Baño muy elegantes, cada una . . . . $	3.90
SABANAS de Baño, tamaño grande, cada una. . . . . . . $	15.50
SOMBREROS Blancos para la playa, cada uno . . . . $	3.90
PIQUE de Borlón, metro. . . . $	1.75
GASAS blancas bordadas, metro . . . . $	1.90
SERVILLETAS para la Mesa, tamaño grande, 1/2 doc. . $	7.40
DAMASCO para Manteles, 1.80 de ancho, el metro. . . . . . $	6.90

GRAN VARIEDAD
en CRETONAS y GASAS para Cortinas
a precios excepcionales

«LA TIENDA INGLESA»
ESTADO 270 :: STRUTHERS y Cía. :: CASILLA 956

11873-9-b

TEATROS

TEATRO SANTIAGO.— La función de anoche de esta compañía estaba dedicada al Centro Hijos de Madrid.

En la segunda sección se hizo el estreno del sainete en un acto y tres cuadros, libro de Aurelio Varela y música del maestro Barrera, "Las Chulas de Madrid".

La obra fué recibida friamente, pues el libro carece de importancia.

El desarrollo de sus escenas, faltas de originalidad, y las situaciones en general, que carecen de la gracia característica a este género de obras, anulan todo otro esfuerzo favorable.

La interpretación fué deficiente, porque los actores no se sabían los papeles.

Hoy en la matinée se hacen "Los pícaros celos", "La Revoltosa" y "El niño judío".

En vermouth y en primera de la noche, "Las chulas de Madrid".

En segunda, "A ver si cuidas de Amelia".

"ANDE EL MOVIMIENTO".—Reina interés por concurrir al estreno de esta revista hispano-chilena, escrita por Carlos Cariola y Manolo Fernández y acerca de la cual tenemos las mejores referencias.

Con cuadros de ambiente y escenas como la de las carreras por teléfono, y una música alegre, "Ande el movimiento", habrá de ser bien recibida.

El escenógrafo Luque Ramos ha pintado varias decoraciones.

TEATRO PARAISO.— Con buen éxito y ante numeroso público debutó anoche la Compañía de Variedades Star.

Fué aplaudida especialmente la tonadillera Alice, artista de 15 años que se presenta bien y que posee una voz agradable y suave. Su atrayente juventud da más realce a su labor.

El profesor Joaquín interesó bastante al público.

Miss Trioci fué aplaudida en sus bailes. Los Gatitos Madrileños presentaron varios dúos cómicos y bailes que el público recibió con agrado. La tonadillera Estela repitió algunas canciones. El bailarín gitano Manolo Aguilar, que se presentó también anoche, fué aplaudido.

Para hoy todos los artistas anuncian cambio de programa.

Circos

TEATRO DELICIAS.— El Gran Julián, ventrílocuo que debutaba anoche, obtuvo aplausos por la forma novedosa en que presenta su trabajo. Los demás números del programa se cumplieron a satisfacción, sobresaliendo los a cargo de Bellini, los acróbatos hermanos Riego y el clwn Telechea.

La compañía prepara el estreno de la pantomima "Cow-boys del Far West", en la que se presenta escenas típicas y hay una decena de caballos en la pista.

Hoy se hacen funciones de matinée, con nuevos números cómicos, a las 16 horas y nocturna a la hora de costumbre.

Noticias cinematográficas

EL PRESIDNTE WILSON EN UNA PELICULA.— La casa Paralta tuvo la buena idea de que en la película "Su aliado enemigo" tomara parte el Presidente de los Estados Unidos. Wilson aceptó y lo vemos pasar por la pantalla de esta obra; su mirada tranquila, su continente sobrio, señalan la personalidad más representativa de este siglo. A su voz ondean las banderas, se extienden los vivas y todo el pueblo canta el himno de la victoria.

Esta es la película que nos ofrece hoy el Alhambra en las funciones de especial y noche.

"TENTACION DE UNA MUJER".—La próxima vista Fox se titula "Tentación de una mujer", según una novela del genio humanitario de León Tolstoy. Más propiamente que el título de "Tentación de una mujer", debería presentarse esta obra con el nombre de "El derecho de amar', ya que tan intenso problema social dilucida en sus escenas.

LA QUINTA PARALTA.— Como se sabe, esta marca estrena una obra semanal, pues ya tiene en nuestro mercado cinematográfico un campo seguro. El título de esta nueva obra es "Sangre azul".

Es una obra de gran alcance moralizador. Como intérpretes figuran Howard Hickmann y Mary Merch.

"CASTIGO DE DIOS".— Es el título de la quinta y última jornada de la "Condesita de Montecristo"; es esta época la más interesante de la novela de Paul Mahalin.

Tilda Kasay se nos revela una vez más una actriz de carácter.

UN DRAMA RUSO.— Se estrenará en la semana en curso en el Teatro Alhambra e interpretado por Betty Nansen, eminente trágica danesa, condecorada por los soberanos europeos, y el simpático primer actor Irvings Cumming.

"FLOR DE HOLANDA".— Así se titula una comedia Paramount, por Mary Pickford, que se estrenará en la semana en los Teatros Septiembre y Brasil. Es esta vista el fuerte de la primera actriz yankee.

GAIL KANE.— La hermosa actriz americana Gail Kane, una de las favoritas de nuestro público por su exquisito arte, reaparecerá el Viernes en su última creación, el emocionante drama pasional, titulado "Orgullo de raza".

"LA JOYA FATAL".— Ha recibido ya la casa Max Glücksmann una copia absolutamente nueva de la vista en series "La joya fatal", que será estrena próximamente y cuyo argumento será publicado como folletín por uno de los diarios de esta ciudad.

Como se ha anunciado, el rol de protagonista lo desempeña Perla White, la favorita de todos los públicos.

Programas de hoy

CINE ALHAMBRA.— Como día de fiesta dará este teatro hoy tres funciones presentadas por Paralta Plais.

En la matinéee se estrenará "¿Madame Quién?", obra de espionaje en la que hace de espía la actriz Bessie Barriscale.

En la especial y en la noche la cuarta obra Paralta, que supera a las anteriores. Esta nueva obra se titula "Su aliado enemigo", en la que se presenta la actriz Luisa Claun.

"Su aliado enemigo" es la primera película que reproduce la historia de los Estados Unidos. Se ven las intrigas de las naciones y el enorme personal que tienen para el servicio del espionaje.

TEATRO ALAMEDA.— En la matinée estrena las cuatro primeras series de la novela de aventuras "La máscara roja", que como se sabe, está interpretado por el dúo de Francis Ford y Grace Cunar.

En la especial y en la noche, la más reciente creación de Fox, "Honrar y obedecer", interpretación de las artistas Gladys Brockwel y Jewel Carmen, las que hacen una creación, la primera en la tragedia y la segunda en lo cómico.

ROYAL THEATRE.— Tres funciones con magníficos programas presentará hoy este teatro.

Matinée a las 15.15, en la que se exhibirá el drama de espionajes basado en escenas emocionantes de la guerra europea, con grandes batallas, peripecias y aventuras, titulado "La hija del espía"; además será exhibida la mejor creación cómica de Carlitos Chaplin, titulada "Chaplin aventurero".

En las funciones especial y nocturna será exhibido el gracioso idilio de amor, "Molly la caprichosa". En ella hace su más admirable interpretación Margarita Fischer, quien por su gracia, su talento y su arte, cautiva al espectador.

Mañana Lunes, especial y noche, "Lucha sin cuartel".

AMERICAN CINEMA.— En la matinée, estreno de las tres primeras series de la novela policial titulada "La repórter policial" o sea La rival de Nick Carter.

En la especial la comedia de amor "Las 7 hermanas", interpretación de Mary Picford. Y en la noche, Paralta estrenará su tercera obra ¿Madame Quién?", sobresaliente interpretación de Bessie Barriscale.

TEATRO VICTORIA.— Para hoy en la matinée, "Los espías", tercera época de "La condesita de Montecristo" y la tragedia minera "El despojador", por el actor William Farnum.

En la especial, la segunda obra Paralta, titulada "A ciegas", interpretación de Bessie Barriscale.

En la noche, otro estreno Paralta, "¿Madame Quién?" o "El misterio de una boda", obra de espionaje y misterio.

TEATRO INDEPENDENCIA. — En la matinée, "Romeo y Julieta", estando a cargo el papel de Romeo del actor Harry Hilliard.

En la noche, Fox presentará el romance "Furia de amor", creación de la actriz Virginia Pearson.

TEATRO NOVEDADES. — Matinée, sorteo de juguetes para los niños y exhibición del drama entre cow-boys "Hijo adoptivo" y la descriptiva "La revancha de Botafogo".

En la especial, el drama de espionaje "¿Madame Quién?", por la actriz Bessie Barriscale.

En la noche, estreno en el barrio de la vista sentimental "Margarita", por Mae Murray y Tom Moore.

TEATRO SEPTIEMBRE.— En la matinée de hoy se exhibirá la película "La pista del circo", cuyo argumento cuenta las aventuras de dos niños que salieron a rodar tierras en un circo. Además se pasará "Cacaseno hojalatero" y una vista de remotos viajes.

En tarde y noche se estrena "8 días duquesa", preciosa novela semejante a "Betty', interpretada por la actriz Emmy Wehlen, y cuyas principales escenas se desarrollan en las playas de moda de Norte América. Fuera de programa se dará la comedia francesa "Agua que no has de beber".

TEATRO BRASIL. — Interesante es la matinée de hoy. Además de vistas de viajes, cómicas chaplinescas y dibujos animados de Pancho Villa, se repetirá "La pista del circo", película que cuenta las aventuras de dos niños que salieron a rodar tierras

En las funciones de tarde y noche, estrena la comedia sentimental "8 días duquesa", cuyo tema trata de demostrar que los elegantes vestidos son indispensables a las mujeres hermosas.

Fuera de programa se pasará "Agua que no has de beber", divertida comedia francesa.

TEATRO POLITEAMA.— En la matinée se pasarán las series penúltimas de la película Pathé N. Y. "Ravengar", interpretada por Grace Darmond.

En la especial las series 4, 5 y 6 de la película "La repórter policial", intepretada principalmente Beatriz Fairfax y por Harry Fox, el ac atleta.

E la nocturna se estrenará la cinta Metro "Aurora" o "El tormento de los celos", interpretada por Emily Stevens y el malogrado actor Julián L'Estrange, recientemente fallecido en Estados Unidos. En esta obra el argumento, lleno de situaciones emocionantes, está realzado por la interpretación de los actores.

TEATRO ELECTRA. — Matinée, las series 7, 8 y 9 de la película "Ravengar" que ha sido todo un éxito por su argumento lleno de misterios.

En las funciones especial y nocturna se estrena la producción Metro "Aurora" o "El tormento de los celos", película llena de situaciones dramáticas y de fondo moralizador e instructivo.

TEATRO SELECTA.— En la matinée las series finales de la película "Ravengar", interpretada por Grace Darmond.

En la nocturna se estrenará la creación de Marujita Rayo de Sol, titulada "El signo screto", que es un hermoso romance de amor entremezclado con aventuras de espionajes.

TEATRO CIRCO INDEPENDENCIA.— Para hoy en matinée, la cinta "Ocho días duquesa", interpretada por la actriz Emmy Weheln, y que cuenta la historia de una muchacha que se convierte en duquesa por ocho días.

En la especial estrenalas series 1, 2 y 3 de la cinta "La repórter policial", por Beatriz Fairfax y Harry Fox, y en la nocturna se estrena la creación de May Allison, titulada "Intrigas sociales".

TEATRO SAN MARTIN. — En la matinée, las tres primeras series de la película de aventuras "La repórter policial", interpretada por Beatriz Faifax y Harry Fox.

En la especial se pasará "La pista del circo", por Bessie Love, y en la nocturna se estrena la creación de arte francés, titulada "Lucha sin cuartel" e interpretado por Renée Silvayre y Juan Duval.

TEATRO ATENAS.— Hoy pasará este cine la película de cow-boys, titulada "Diente por diente" e interpretada por Ana Litle y Geo. Morrison.

En la especial se continuará la proyección de "La máscara roja", interpretada por Grace Cunard y Francis Ford. Y en la nocturna se estrenará la producción Selznick, titulada "Loca ambición", interpretada por Clara Kimball Young.

TEATRO COLON. — **San Pablo esquina Teatinos.**— Hoy tres funciones: matinée a las 15 1|2, "La máscara roja', episodios 1.o, 2.o, 4.o y 4.o Protagonistas Grace Cunard y Francis Ford.

Especial a las 18 1|2, reprise "Al despuntar la victoria".

Noche a las 21 1|2, 2.o estreno Paralta, "A ciegas".

TEATRO DELICIAS.— La comedia chaplinesca "Los globos náuticos' y la última función de "Las nuevas hazañas de Judex", forman el programa de la matinée.

En especial, María Doro en "Diplomacia".

En nocturna, función doble: "María Rosa", creación de Wallace Reid y Geraldina Farrar, y el estreno Paramount en que reaparece la actriz Margarita Clark, "Las siete hermanas".

TEATRO IRIS.— **Castro 130.**— Hoy tres funciones: matinée a las 15 con el estreno del drama de aventuras por el Hombre Mosca, titulado "La casa de los diablos" y la cómica "Chaplin ladrón".

Especial a las 18.15 con el estreno de Marujita Rayo de Sol, titulado "El signo secreto".

Nocturna a las 21.30, el estreno marca Metro, titulado "Burlador burlado", por la actriz mmy Behllen.

MUNDIAL CINEMA.— **Plaza Almagro.**—Anuncia para hoy en matinée el estreno del drama de aventuras "El bandido empedernido", y fuera de programa el final de la película "Las hazañas de Judex".

En especial, el estreno de la cinta de intrigas "La domadora de corazones", y en noche el estreno de la cinta "El hechizo de la infamia".

TEATRO EXCELSIOR.— Hoy dos funciones: matinée, los primeros episodios de "La máscara roja", creación de los artistas Grace Cunard y Francis Ford.

Noche, "El huerto secreto", por Blanquita Sroucet.

TEATRO SANTIAGO
EMP. TEATRAL DEL PACIFICO
Compañía Manolo Fernández
Hoy Domingo 9 de Febrero de 1919.—Matinée infantil, a las 15.30.
LOS PICAROS CELOS
LA REVOLTOSA
EL NINO JUDIO
Vermouth selecta, a las 18.30
LAS CHULAS DE MADRID
Canciones por Julieta Cesti.
Noche.—1.a tanda especial, a las 21.30
LAS CHULAS DE MADRID
2.a tanda especial, a las 22.30
A VER SI CUIDAS DE AMELIA
Próximamente, la revista nacional
ANDE EL MOVIMIENTO

TEATRO PARAISO
PASEO DEL SANTA LUCIA
Gran éxito de la compañía de variedades Star
Hoy Domingo 9 de Febrero, hoy
Nuevo programa por todos los artistas de la Compañía de Variedades. Exito franco de la simpática tonadillera Alice. Nuevos números del aplaudido prestidigitador e ilusionista Joachin. Programa variado por la joven pareja "Los Gatitos Madrileños". Nuevas canciones por la elegante tonadillera Estela. Bailes gitanos por Manolo Aguilar, etc.
Programa interesante y variado.
Platea, $ 2
Servicio de victorias para subir al teatro.

TEATRO COLON
SAN PABLO ESQ. DE TEATINOS
Hoy, tres sensacionales funciones, hoy.—Matinée monstruo!!
La Máscara Roja
Episodios 1.o, 2.o, 3.o y 4.o
Protagonistas: Grace Cunard y Francis Ford.
Tanda especial, reprise
Al despuntar la Victoria
Noche, 2.o estreno "Paralta".
A Ciegas
11857-9-b.

BOX

EL MATCH DE ANOCHE.—Firpo triunfa sobre Resspres, por puntos.—Ante una numerosa concurrencia se desarrolló la noche pugilista, en el Teatro Circo Independencia.

El espectáculo se inició con un match, entre Abelardo Hevia y H. Oros. El triunfo correspondió a Hevia debido al retiro de Oros.

A las 21 horas se presentaron al ring los boxeadores Firpo y Respress, que deberían sostener un match a 15 vueltas.

La romana marcó: 81 kilos para Respress y 89 para Firpo.

Ha sido ésta, sin duda una de las peleas más fuertes desarrolladas en Chile, entre pesos pesados. Ambos boxeadores han dado el máximum de sus energías.

Respress ha perdido su pelea debido a la serie de faul cometidos durante el encuentro; pues estamos seguros que sin mediar esas faltas, habría sido el ganador del match ya que se adjudicó la mayor parte de las vueltas.

Respress ha progresado y su izquierda rápida y con buena dirección era colocada fácilmente sobre Firpo, que debido a su gran dureza pudo llegar al fin del encuentro.

Creemos que el referee ha sido muy estricto con el norteamericano, porque el boxeador argentino también se anotó buenos faul.

La pelea careció de interés científico. Ambos hombres se atacaron sin ciencia y sus golpes fueron repetidos durante los quince rounds. Así, Firpo esperaba, para recibir con gancho los ataques, que hacía Respress con su izquierda.

Debemos aplaudir la conducta de Firpo, como peleador ya que no hizo reclamo de los faul.

Luis Firpo es una esperanza americana, el combate de anoche lo ha puesto como uno de los boxeadores más valientes de los ring americanos. Tiene un punch fuerte, que con mejor dirección será temido.

A Respress le deseamos mejor suerte para sus futuros encuentros y que no desmaye en la práctica de este deporte.

El público, culto,

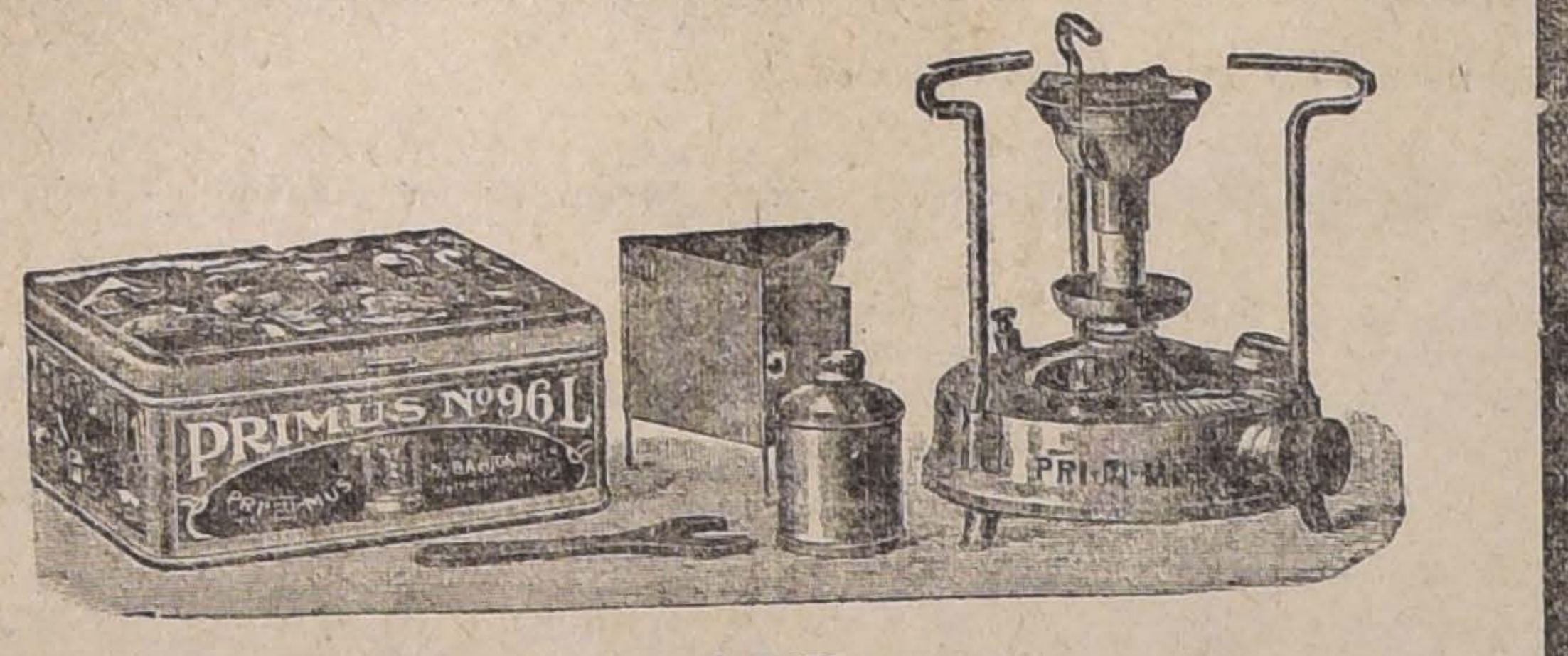

A UD.
le hace mucha falta un
ANAFE
No deje de efectuar pronto tan valiosa como útil adquisición
LOS ANAFES "LUX" Y "PRIMUS"
HACEN HERVIR UN LITRO DE AGUA EN 3 MINUTOS || CONSUMEN SOLO UN LITRO DE PARAFINA EN 8 HORAS
Casa especialista en Anafes
HOLMGREN y Cía., Estado 32-36
11856-9-B

INSTRUCCION PRIMARIA OBLIGAORIA

Líneas generales del contra-proyecto elaborado por el Ministerio de Instrucción

Sus diferencias con el que pende de la consideración del Senado

LA CONSTRUCCION DE ESCUELAS

En ediciones anteriores hemos informado que el Ministerio de Instrucción Pública ha elaborado un proyecto de mejoramiento del servicio de instrucción primaria obligatoria.

Terminada la redacción del proyecto del Gobierno, podemos adelantar que él ha sido hecho sobre la base de la organización actual de los servicios escolares y del personal y oficinas de la Inspección General de Instrucción Primaria, no consultándose en él la creación de nuevos empleos u organismos que demanden la inversión de gastos considerables.

Además, no entra a modificar el sistema de sueldos del personal de instrucción, por estimarse que esto puede ser materia de una ley de más estudio, siempre que los recursos del erario nacional lo permitan. En él se considera, sí, el mejoramiento de la situación del personal que presta sus servicios en la instrucción primaria, aumentándoles sus sueldos transitoriamente, para lo cual se consulta una gratificación en proporción a sus haberes.

Consulta también la creación de nuevas escuelas, a fin de dar cumplimiento a la ley de instrucción primaria obligatoria, eso sí que no en la proporción que lo hace el proyecto que se encuentra en el Senado, el cual, como se sabe, destina la cantidad de 4 millones de pesos anuales para la edificación escolar.

Otro de los puntos en que se diferencia el proyecto del Ministerio de los estudiados anteriormente, es en lo relativo a la construcción gradual de escuelas, de acuerdo con los recursos del Estado, destinando para ello sólo la suma de un millón de pesos. Conserva, además, el statu-quo de la ley orgánica de los servicios de instrucción, dictada en 1860, que pretende atender sus obligaciones dentro de los recursos fiscales.

Con el objeto de atender a los gastos que demande el cumplimiento de esta ley, el Ministerio indica como convenientes algunos recursos fáciles de obtener, tales como la inversión de un tanto por ciento de las patentes profesionales e industriales, de la contribución de haberes, de alcoholes, etc., y un medio décimo por ciento adicional del monto de la contribución de haberes autorizado por el artículo 35 de la ley N.o 3091, de 5 de Abril de 1916.

El proyecto que pende de la consideración del Senado, requiere la suma de once millones de pesos para atender a los gastos que demandaría su ejecución. De estos once millones de pesos, se destinarían 4 millones para atender a la edificación escolar y 7 millones, iniciales, para aumentar los sueldos al personal, como también para atender al pago de los nuevos puestos que obligadamente deberán crearse.

El contra-proyecto del Ministerio, consulta para esto la suma de $ 2.500,000, que podría ser aumentada a $ 3.000,000, destinando un millón a la edificación de escuelas y el resto a mejorar la situación del personal sin crear nuevos empleos.

Finalmente, podemos decir que este último no consulta en sus disposiciones la supresión de las subvenciones que el Gobierno otorga a los colegios particulares, ni tampoco establece el cobro de contribución por exámenes a los alumnos de instrucción secundaria y superior, como lo dijo un diario en su edición de ayer.

Este contra-proyecto no innova en este sentido y es aceptable por muchos capítulos. En la actualidad se matriculan 350,000 alumnos y sólo concurren a las escuelas 250,000.

Fallecimiento del cónsul de Chile en Rio Janeiro

En la Moneda se recibió en la tarde de ayer un telegrama anunciando que en Río de Janeiro dejó de existir el Cónsul General de Chile en el Brasil, señor don Alfredo Pedro Santos.

Desinfectorio Público

La Dirección General de Sanidad ha dispuesto que en adelante, el Desinfectorio Público trabaje los días Domingos y festivos; en razón del desarrollo que ha adquirido la epidemia de tifus.

Edificación Escolar

El Ministerio de Instrucción Pública, ha solicitado del Ministerio de Colonización se le concedan algunos terrenos fiscales en Villarrica para construir escuelas

Nombramientos diplomáticos

En la tarde de ayer se dió curso a los decretos que nombran Ministros Plenipotenciarios de Chile en Bolivia, Colombia y Centro América, a los señores Emilio Bello Codesido, Diego Dublé Urrutia y Julio Garcés.

PARA LOS BANQUETES
SE TOMA EL
GRAN VINO
Santa Elena
Pídalo en el centro
por teléfono 1890, a
Alfredo Blanchard
El importador de licores finos, cigarros habanos y
TE
Calle Bandera N.o 176

El tífus exantemático

El movimiento habido en los diversos hospitales ha sido como sigue:

En el hospital de San Vicente, 104 enfermos; en San Juan de Dios, 77 enfermos y 4 fallecidos; en San Luis, 64 enfermos; en San José, 80 enfermos y 2 fallecidos; en San Borja, 101 enfermos y en Roberto del Río 74 enfermos.

En consecuencia, ayer han quedado hospitalizados 500 enfermos de tifus y fallecieron 6.

Restaurants populares

La Dirección de Subsistencias tiene pendientes y en estudio algunas propuestas para instalar en los Mercados Central, Lalseca y Santiago, restaurants populares en donde se venderán comidas sanas y a bajo precio, en beneficio de la clase obrera y trabajadora.

Temperatura

Ayer tuvimos: Bajo abrigo. — Máxima: 26.6. — Mínima: 10.7.

A cielo descubierto. — Máxima: 51.3. — Mínima: 9.0.

El problema de los buenos caminos

La ejecución de la obra en la construcción de los buenos caminos en Estados Unidos será presentada a nuestro público en una película cinematográfica de The White Company, Cleveland, Ohio, la que se pasará en el Teatro de la Comedia el Martes próximo, 11 del presente, a las 7 P. M.

Siendo de palpitante actualidad entre nosotros el problema de la construcción de buenos caminos, el anuncio de esta exhibición llamará, sin duda, la atención de las personas que se interesan por tan importante problema.

Han sido invitados a esta exhibición los Ministros de Estado, senadores, diputados, autoridades gubernativas y militares, y tenemos encargo de los organizadores de hacer extensiva la invitación a los automovilistas, agricultores, dueños de propiedades rurales, industriales y demás personas directamente afectadas por los malos caminos.

La entrada será libre.

Los meritos de un rústico

Ignorado, silenciosamente, lejos de todo el mundo se ha marchado para siempre de nosotros, la figura tal vez más simpática e interesante de nuestra tradición médica. Esteban Maldonado, a quien médicos y estudiantes llamaban familiar y cariñosamente "El chivato", ha muerto, víctima del deber en la actual epidemia.

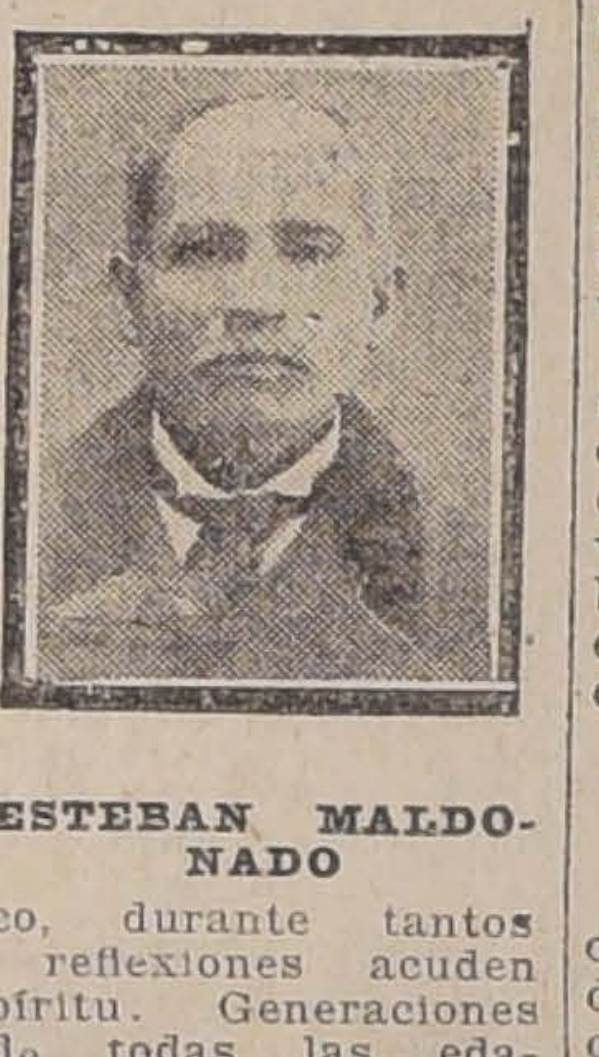

ESTEBAN MALDONADO

Y ante la partida inesperada del que podríamos llamar decano de estos abnegados servidores de nuestra Escuela Médica, cuyas aulas le vieron sonreir bondadoso e irónico, durante tantos años, muchas reflexiones acuden a nuestro espíritu. Generaciones de médicos de todas las edades y de todos los puntos del país conservarán sin duda, de este hombre humilde, rústico si se quiere, un recuerdo persistente: todos, cual más, cual menos, debémosle más de un señalado servicio, que nos ha sido indispensable en nuestra iniciación por los caminos de la Medicina. Y más que esto, nadie habrá podido dejar de admirar sus excepcionales virtudes, cualquiera que fuera la actividad en que Esteban haya actuado; así desde el vetusto hospital de San Juan de Dios, al cual ingresó en 1881, de la Morgue a la cual llegó en 1887, cuando era su jefe el señor don Augusto Orrego Luco hasta la Escuela de Medicina, qque lo cuenta como suyo desde esa misma fecha, han podido ser testigos de sus méritos. Porque tanto en el Instituto Patológico, como en el anfiteatro de cirugía, o en las autopsias médico-legales, puso la muestra de su espíritu sutil y penetrante, de su fácil comprensión, clara y sencilla de las cosas científicas, de una poderosa facultad de asimilación, que evidenciaba su talento innegable.

Sus juicios serenos, siempre exactos, la bondadosa malicia que apuntaba en cada una de sus observaciones, aquella que siempre le hizo sonreir irónicamente hicieron que todos le quisieran y que hoy todos le sintamos.

Ha desaparecido una persona que por su esfuerzo propio, por su natural talento, estaba ligada al pasado de nuestra medicina: sin hipérbole, podríamos decir que había llegado a constituir una figura dentro de ella.

El doctor Landa nos sugirió que encabezáramos este homenaje con las palabras "Los méritos de un rústico". Con justicia le hemos complacido:

En una de estas implacables tardes soleadas de Febrero le acompañamos por última vez; sus deudos, el personal de empleados de la Escuela, dos médicos y el estudiante que esto escribe, formamos únicamente su cortejo. De haber estado bajo las aulas la bulliciosa muchachada universitaria, sus funerales—estamos seguros de ello—habrían tenido caracteres de solemnidad.

Como un breve reparo de esta injusticia involuntaria, vengan estas líneas, a la manera de un recuerdo sentimental, en la muerte de este hombre humilde y admirable.

Caja de Emisión Fiscal

En el Ministerio de Hacienda se recibió una nota de la Dirección del Tesoro, por la cual comunica a este departamento que los Bancos Español de Chile, Nacional y Santiago, han depositado las cantidades de 400 mil, 200 mil y 100 mil libras esterlinas respectivamente. Este dinero ha sido depositado a su vez por la Dirección del Tesoro en el Banco de Inglaterra al 4 y medio por ciento y 15 días de aviso, para los efectos del retiro de billetes por parte de las citadas instituciones de la oficina Caja de Emisión Fiscal.

Allanamiento

Anoche estuvo en nuestra imprenta una delegación de obreros pertenecientes al Partido Socialista a manifestarnos que en la tarde de ayer había sido allanado por la policía el local de sesiones, situado en la calle Eyzaguirre.

Nos manifestaron, además, que habían sido apresados los obreros Carlos Sepúlveda y Antonio Pacheco, mientras uno de ellos recolectaba fondos para subvenir a los gastos de publicación de un periódico.

Esto sucedía en los momentos en que, como de costumbre, un miembro del Partido Socialista disertaba ante el público en la Plaza Almagro.

Nos agregaron que la policía se había apoderado de todos los ejemplares de la publicación socialista, "La Bandera Roja".

CONSEJO DE HABITACIONES OBRERAS

El trabajo realizado en los últimos años. — La situación económica por que atraviesa.

El presidente del Consejo Superior de Habitaciones Obreras, ha enviado recientemente al Ministerio del Interior algunos antecedentes de su trabajo realizado en los últimos años, agregándole algunos datos sobre la situación económica por la cual atraviesa la institución.

Según se expresa en la nota con la cual acompaña estos datos, la ley fundamental de 16 de Julio de 1907, dispuso que se hicieran emisiones a un interés alto, con una amortización también alta.

De esta suerte, el Consejo, antes de echar el cimiento de ninguna casa para obreros, ya debía cubrir los pesados intereses del capital que se le facilitaba.

Las circunstancias en extremo favorables en la época en que debía cumplirse aquella ley, entre 1907 y 1910, hacían prever que los obreros adquirentes de casas tendrían los medios de cumplir sus obligaciones; pero la baja de los jornales que sobrevino con motivo de la guerra europea, colocó al Consejo en una situación difícil, lo mismo que a todas las instituciones similares, y que a todos los particulares que perdieron sus capitales en negocios de la misma índole, basados en la venta a plazo de terrenos edificados o sin edificar.

En esta situación, llegó un momento en que las emisiones podían no alcanzar a ser servidas. En el acto el Consejo dejó de efectuarlas, procediendo de acuerdo, como en todo lo demás, con el Gobierno, al cual, según expresa el presidente de aquella corporación, podría caber igual responsabilidad que la que le cabe a éste, si hubiera culpa de algo.

Desde entonces, el Consejo se ha dedicado simplemente a hacer efectuar las demoliciones que le señala la ley, no habiéndose, entre tanto, arbitrado ninguna medida nueva y eficaz para edificar viviendas sanas y baratas que reemplacen a las habitaciones deshechas.

Después de consignar los anteriores datos, el presidente del Consejo hace una pequeña reseña sobre la conveniencia de construir habitaciones sanas y baratas, para lo cual se ha tropezado siempre con obstáculos que han impedido la realización de los propósitos de aquella corporación.

La nota de que damos cuenta termina expresando los deseos de que el Gobierno destine cierto fondo que, sin compromisos de servir intereses más pesados que los bancarios, pudiera ser invertido en la construcción de casas de módica retribución.

Servicio de colocaciones

En la presente semana se ha ofrecido ocupaciones para un total de 354 obreros y 13 familias de inquilinos. Las ocupaciones ofrecidas se descomponen como sigue: Establecimientos industriales 168, Faenas Agrícolas 84, Obras Públicas 102 y 13 familias de inquilinos.

Despacho de trabajadores.— Se han despachado con colocación 383 obreros para diversas faenas, 4 familias de inquilinos y 1 empleada oficinista.

Además se han despachado 56 personas que no quisieron aceptar las colocaciones ofrecidas por la oficina, prefiriendo irse libremente a distintas localidades.

Se han inscrito en la oficina del trabajo, en demanda de ocupaciones, un total de 333 obreros y 19 empleados.

Asamblea Obrera de Alimentación

Mañana a la hora de costumbre celebrará sesión la Asamblea Obrera de Alimentación Nacional.

Se nos pide encarecer la asistencia por haber asuntos de mucha importancia que tratar.

Vigencia de la nueva ley de papel sellado, timbres y estampillas

Se nos ha informado ayer en el Ministerio de Hacienda que, en vista de que la nueva ley de papel sellado, timbres y estampillas fija el plazo de su vigencia en dieciocho meses, ella debe regir en todo el territorio del país desde el día 4, fecha en que fué promulgada en el Diario Oficial.

Cualquiera persona o funcionario a quien corresponda cumplir o aplicar la mencionada ley, debe, pues, proceder de acuerdo con la explicación que se nos ha dado en el Ministerio de Hacienda.

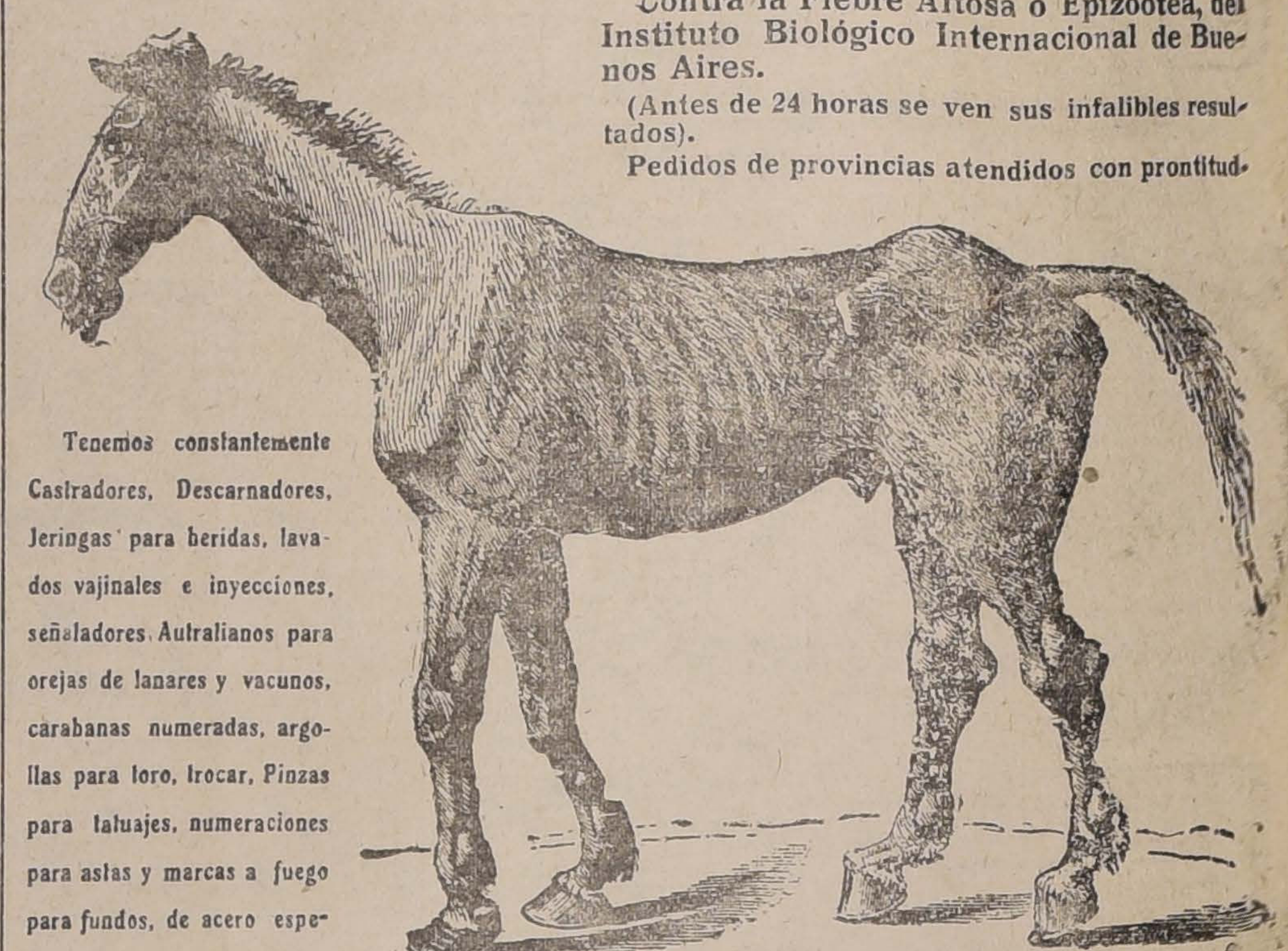

HACENDADOS
AFTOCURA
Contra la Fiebre Aftosa o Epizootea, del Instituto Biológico Internacional de Buenos Aires.
(Antes de 24 horas se ven sus infalibles resultados).
Pedidos de provincias atendidos con prontitud.
Tenemos constantemente Castradores, Descarnadores, Jeringas para heridas, lavados vajinales e inyecciones, señaladores Autralianos para orejas de lanares y vacunos, carabanas numeradas, argollas para toro, trocar, Pinzas para tatuajes, numeraciones para astas y marcas a fuego para fundos, de acero especial, etc., etc,
Y toda clase de Especificos para enfermedades de los animales.
DESINFECTANTE NAPHTO CARBOL.---Lo mejor que se conoce.
Bombas pulverizadoras para aseo de pesebreras y baños de animales.
Establecimiento Veterinario "LA HACIENDA"
SANTIAGO, PASAJE BALMACEDA No. 1. TELEFONO INGLÉS No. 558
Consultas gratis diariamente de 16 a 18 horas

INDUSTRIA Y OBRAS PUBLICAS

INSTITUTO NACIONAL.—El Ministerio de Industria ha pedido a la Dirección de Obras Públicas se consulte en el plan de reparación de edificios públicos la suma de 7,931.20 pesos para reparación del Instituto Nacional. Al mismo tiempo se ha pedido se consulten los fondos necesarios para los trabajos del Instituto de Higiene.

AVENIDA PROVIDENCIA. — La Intendencia de Santiago ha solicitado la suma de 20,000 pesos para proceder al arreglo de la Avenida Providencia desde la Plaza Italia hasta la Avenida Pedro de Valdivia.

CAMINOS DE OVALLE. — El gobernador de Ovalle se ha dirigido al Gobierno solicitando un auxilio de 10 mil pesos para el arreglo de los caminos de Ovalle a Combarbalá y a Juntas y dar colocación a numerosos obreros cesantes.

CAMINOS DE CONCHALI. — El Primer Alcalde ha pedido al Ministerio de Industria se conceda una cuota fiscal para la reparación de los caminos de Conchalí. Estos caminos son de gran importancia, porque dan acceso a las carretas que proveen a la ciudad de artículos de primera necesidad.

CAMINOS DE O'HIGGINS. — La Inspección General de Puentes y Caminos ha solicitado la suma de 9,120 pesos para reparación de los caminos de la provincia de O'Higgins.

SUB-SECRETARIO DE FERROCARRILES. — Mañana reasume sus funciones el sub-secretario del Ministerio de Ferrocarriles, señor Nicanor Vidal.

MALECON DE COQUIMBO. — El ingeniero señor Luis Aguayo ha sido nombrado inspector de los trabajos de construcción del malecón y esplanada de Coquimbo.

Centro Español

Hoy se llevarán a efecto en esta institución dos funciones organizadas por el Centro Hijos de Madrid.

A las 3 P. M., matinée infantil con biógrafo y comedia por el cuadro artístico infantil.

A las 9 1|2 P. M., comedia en dos actos, números de varietes y baile social.

Al Ecuador

Dentro de poco se dirigirá al Ecuador el Gobernador de Osorno señor Belisario García, comisionado por el Gobierno.

Licencia

Se ha concedido un mes de licencia al Oficial de Partes del Ministerio de Instrucción señor Wenceslao Castellón.

Centro Familar Español

Hoy se afectuará la velada en este centro con un hermoso programa de fiestas. A esta velada asistirá el Ministro de España, primer Alcalde, y distinguidos caballeros de la colonia. También ha sido invitada la prensa de la capital, se dará principio a las 21.30 horas.

A disposición del Ministerio de Guerra

El Ministerio de Relaciones ha puesto a disposición del Ministerio de la Guerra al teniente-coronel señor don Julio Brownel y al mayor señor N. Bravo que prestaban sus servicios como Adictos militares a las Legaciones de Chile en la Argentina y Bolivia respectivamente.

INSERCION

Sobre exportación de cueros

ACLARACION

Recién llegado de la Cordillera, he podido enterarme de varias publicaciones en la prensa diaria con motivo de la solicitud presentada al Supremo Gobierno por algunos industriales con el fin de obtener por medio de una ley la prohibición de exportar cueros.

La falta de moderación y templanza de alguna de esas publicaciones, destinadas más bien a oscurecer el criterio que a guiarlo y el aparecer mi nombre en esa solicitud, me obligan a formular una aclaración al respecto.

En vísperas de mi viaje, una comisión de fabricantes de calzado solicitó mi adhesión para impetrar se restrinjera la **excesiva** exportación de cueros en pelo y evitar de este modo el alza de las materias primas indispensables a la fabricación de calzado.

Radicado en Chile desde más de medio siglo, en íntimo y constante contacto con los obreros de curtiduría y zapatería que por su amor al trabajo son acreedores al cariño y consideraciones de los fabricantes, no vacilé un momento en otorgar lo que la comisión pedía, ya que la restricción de la excesiva exportación de cueros es una medida destinada al beneficio de los obreros en particular y de los consumidores en general.

Pero de esto no se deduce que fuera buena una ley que prohibiera en absoluto la exportación de cueros en bruto, y menos de cueros elaborados, que han de ser siempre para la libre exportación.

La prohibición absoluta sería un gran mal, no sólo para las industrias de curtidurías, sino también para el pueblo y el país.

En la inteligencia que acabo de espresar y no en otra adherí a la comisión de fabricantes que solicitó mi nombre.

Como lo han hecho presente varios industriales, fundados en datos estadísticos, Chile es uno de los países que consume más carne atendida su población.

Ha habido y habrá siempre un considerable exceso de cueros en el país.

¿Qué razón podría invocarse para impedir la exportación de los cueros sobrantes? No se ve ninguna.

Los cueros en pelo que se exportan son los más pesados, de machos de 40 y más kilos. El mercado extranjero no se interesa por cueros livianos y éstos son los que se necesitan y emplean en el país.

Por lo tanto, sería conveniente gravar la exportación de los cueros en pelo no por su peso sino por unidad, con un derecho equitativo.

De esta manera un cuero liviano tendría un gravamen mayor por kilo que el cuero pesado, y por esta sencilla razón el liviano no se podría exportar.

Una medida semejante acarrearía fuente no despreciable de entradas para el erario; una consiguiente alza del cambio; las industrias del curtido y del calzado trabajarían de común acuerdo, sin desmedro una de la otra; y sobre todo, los obreros y los consumidores podrían como antes, comprar el calzado a un precio moderado.

Y cualquiera otra que no consulte los puntos indicados sería en mi concepto, arbitraria y contraproducente.

J. M. ETCHEPARE.

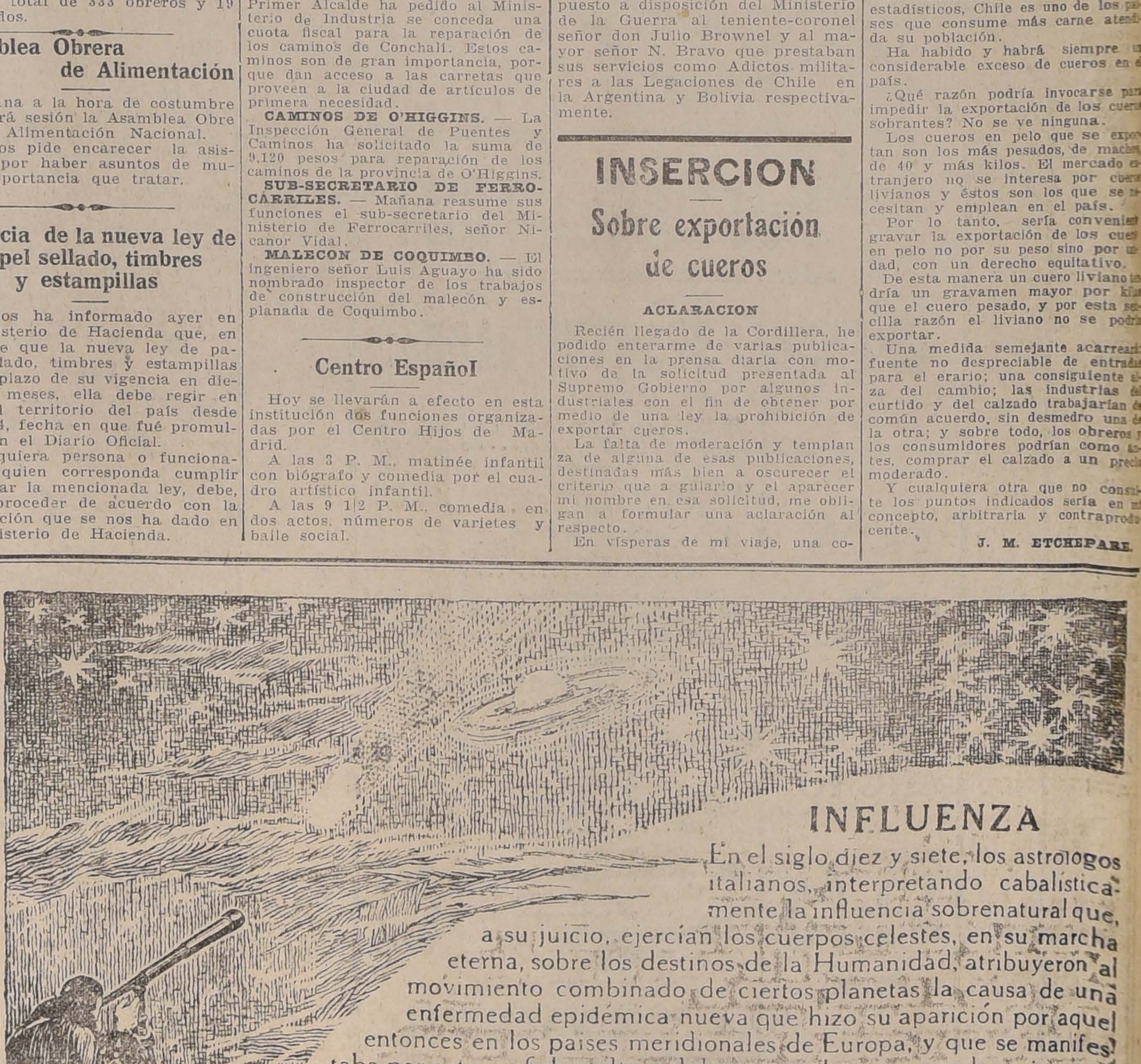

INFLUENZA
En el siglo diez y siete, los astrologos italianos, interpretando cabalísticamente la influencia sobrenatural que, a su juicio, ejercían los cuerpos celestes, en su marcha eterna, sobre los destinos de la Humanidad, atribuyeron al movimiento combinado de ciertos planetas la causa de una enfermedad epidémica nueva que hizo su aparición por aquel entonces en los paises meridionales de Europa, y que se manifestaba por catarro, fiebre alta y dolores y malestar generales, e inventaron, en su consecuencia, para designarla el nombre de "Influenza".
La "Influenza," hoy más que nunca, es un verdadero azote de todos los pueblos, pero el intelectual moderno sabe bien que es debida a un bacilo específico, y que, en vez de perderse el tiempo tratando de escudriñar la influencia misteriosa de las estrellas sobre la humanidad, debe combatirse ésta, lo propio que todas las enfermedades, por los medios adecuados que enseñan de consuno la Higiene y la Terapéutica, y que todos los facultativos aconsejan y prescriben.
Así pues, en un caso dado, debe usarse inmediatamente el remedio más eficaz conocido: las Tabletas Bayer de Aspirina y Fenacetina, para bajar la temperatura, para restablecer la circulación normal de la sangre y para suprimir los dolores, siguiendo así el camino más breve para el pronto restablecimiento del individuo que sufre la Influenza.
BAYER

MANANA EN SASTRERIA

GATH & CHAVES OFRECE

CON GRANDES REBAJAS DE PRECIOS

Una serie de prendas confeccionadas en los estilos más novedosos de la estación y en brin y flanelas inglesas de óptima calidad.

VESTON Y PANTALON, confeccionado en franela fantasía lavable, sin forros, corte de moda, forma derecha a pesos 78.50 y . $ 68.00

EL MISMO en forma cruzado, a.. .. .. $ 75.00

VESTON Y PANTALON, confeccionado en franela blanca a rayas, sin forros, especial para playa, forma derecha, a pesos 79.50 y $ 48.00

VESTON Y PANTALON, confeccionado en franela blanca especial, sin forros, forma derecha, a.. .. .. $ 87.00

EL MISMO forma cruzado, a.. .. .. $ 93.00

VESTON Y PANTALON, confeccionado en rico brin de hilo fantasía, artículo de mucha duración, especial para campo, a .. .. $ 75.00

VESTON Y PANTALON, confeccionado en brin de algodón fantasía, modelos de dos y tres botones, corte de moda, a pesos 46.50, 39.50 y .. .. $ 29.50

VESTONES, confeccionados en rico brin de hilo blanco, forma derecha, a pesos 39.80 y.. .. .. $ 38.50

EL MISMO, cruzado, a.. .. .. $ 44.86

VESTONES confeccionados en brin de algodón blanco, modelo derecho, a pesos 24.50 y . . . $ 22.50

VESTONES confeccionados en brin de algodón fantasía, a .. .. $ 22.50

PANTALONES confeccionados en rico brin de hilo blanco, a.. .. .. $ 24.80

PANTALONES confeccionados en brin de algodón blanco y fantasía, a.. .. .. $ 12.80

GATH & CHAVES Ltd.

LA SITUACION ECONOMICA DE LA POLICIA

L PROYECTO DE LEY QUE TIENDE A MEJORARLA

Juicio que le merece a un alto funcionario policial

Estima que adolece de vacíos que el Congreso debe subsanar

Largo tiempo ha que viene escuchándose el incesante clamor del Cuerpo de Policía, nos dice un alto funcionario de este servicio, en orden a que se atienda al mejoramiento de su situación económica, hoy día con mayor razón que nunca.

Por fin el Gobierno, respondiendo a ese clamor, ha presentado al Congreso un proyecto de ley tendiente a hacer menos difícil la vida, pero sólo a una parte del personal.

Con el objeto de conocer la forma en que este proyecto ha sido recibido entre el personal de la Policía nos acercamos ayer a un alto jefe policial, el cual nos dijo:

Reconozco, que este proyecto es obra de la más elemental justicia, pero lo considero trunco y no acierto a comprender las razones que se han tenido en vista, para establecer una excepción que podríamos llamar odiosa, al no hacer extensivos sus beneficios a todo el personal.

Aparte de esto, el proyecto aprobado por el Senado encierra en algunos puntos verdaderas anomalías, como son: la de no asignar mayor renta que a los demás comisarios, al Comisario Inspector, puesto de reciente creación, ya que aquéllos tienen sólo la responsabilidad de sus Comisarías, mientras que éste tiene sobre sí el peso del servicio de todas las Comisarías reunidas, y que, además, a una mayor jerarquía y labor, corresponde también una mayor remuneración. Otra de las anomalías que se registran en el proyecto en cuestión es que empleados de inferior graduación de la Sección de Seguridad vendrían a ganar mayor sueldo que los del grado inmediatamente superior de la Policía del Orden; así: el Comisario ganaría más que el Sub-Prefecto del Orden, el Sub-Comisario más que el Comisario; el Inspector más que el Sub-Comisario y el Sub Inspector más que el Inspector. Para mejor inteligencia, tomaremos como ejemplo el sueldo del Inspector de Seguridad con el del Sub-Comisario del Orden que es para aquel de 515 pesos y para éste de 495 pesos; esta diferencia se hace más palpable y odiosa para los efectos del retiro.

La sola enunciación de estos puntos hacen saltar a la vista que se trata de un proyecto que puede producir descontento entre el personal.

Al pedir el mejoramiento económico de la Policía,— continuó nuestro informante — no queremos hacer mérito ni entrar a analizar las consideraciones de orden general que, como la carestía de las subsistencias, de la habitación, vestuario y demás necesidades, han llegado a constituir un principio axiomático. Hay otras razones fundamentales que aconsejan, una vez por todas, dar a la Policía mayor importancia, bienestar y comodidad, ventajas a que tiene derecho por la índole misma de sus servicios y que si no hoy, más tarde tendrán que reconocérsele, como desde hace tiempo ocurre en países más adelantados y cultos que el nuestro.

Las anteriores razones se traducen: 1.o En la naturaleza misma de la Institución que, estando encargada de velar por la seguridad de la vida y hacienda ajenas y, por consiguiente, en contacto con intereses cuantiosos, como asimismo del cumplimiento de las leyes, hay necesidad de rentar bien a su personal, para que no caiga en tentaciones, lo que difícilmente puede obtenerse estando dicho personal, no sólo mal rentado, sino a ración de hambre. 2.o Las crecientes necesidades del servicio por el mayor incremento de la ciudad y de espectáculos públicos y los incesantes movimientos obreros, que están de actualidad, de tal manera que el servicio se hace punto menos que insoportable para el personal, desde el Jefe hasta el último guardián, más aún, si se considera que estas necesidades, en lugar de disminuir, tienden a aumentar; y 3.o La evolución que se experimenta hoy en casi todo el mundo por el auje de las nuevas ideas.

Por estas consideraciones, creemos que un deber de la más elemental previsión aconseja al Gobierno mejorar la situación de la Policía, en tal forma que satisfaga sus necesidades y le procure, aunque sea un relativo bienestar.

El Congreso — terminó nuestro entrevistado—haría una obra de justicia reparando el yerro aludido, mejorando en general y uniformemente la situación de la Policía.

Con un telefonista policial

Momentos después de haber sostenido la anterior entrevista, tuvimos oportunidad de conversar con un telefonista policial, el cual, haciendo referencia al proyecto ya indicado, nos manifestó que, a su juicio, se había incurrido en un olvido injustificable al no incluir en el aumento al personal de telefonistas, quienes perciben un sueldo de $ 127.20 al mes.

Debe hacerse presente, nos agregó en seguida— que con esa exigua renta tienen que atender a las necesidades de sus familias y personales y que teniendo inmediata relación con el público deben mantener una presentación de acuerdo con la decencia.

Es muy justo, nos dijo, que se comprenda en el proyecto mencionado al personal de telefonistas, que, dicho sea de paso, es bastante reducido

Farmacia y Droguería
CENTRAL
Estado 349, al lado de la casa Gath y Chaves.

ARTICULOS
ESCRITORIO
GRABADOS
Y MARCOS AMERICANOS
Papel Glacier
Tintas Diamont
Fernando Orrego & Co.
Compañía, 1301
11865-10 b

REGADIO DE LA PROVINCIA DE COQUIMBO

Embalse de las aguas del río Cogotí y de la Quebrada del Ingenio

SE REGARIAN 15,000 HECTAREAS DE TERRENOS

El costo de las obras

La Inspección General de Regadío ha confeccionado dos proyectos de embalse de aguas para el mejor regadío de la provincia de Coquimbo.

El primero se refiere al embalse de aguas en la Quebrada del Ingenio, en Ovalle, embalse que serviría para regularizar los canales del río Limarí, a fin de regar nuevos terrenos al poniente de esta ciudad, en los llanos de Cerrillos.

Los estudios correspondientes informan en detalle acerca de la amplia extensión de terrenos que servirían estas aguas.

El tranque que se construiría sería de albañilería, de 35 metros de altura en el punto más bajo y almacenaría 21 millones de metros cúbicos de agua.

El pantano formado por estas aguas inundaría el pequeño pueblo de Angostura, y la línea del ferrocarril de Serena a Ovalle, que debería ser desviada en una extensión de 5 kilómetros.

Tomando en cuenta la pérdida por evaporación en el embalse y la que trae consigo la conducción del agua en los canales, se estima que el agua embalsada regaría cerca de 3,000 hectáreas de terreno.

El presupuesto aproximado de estas obras, inclusive los canales de alimentación o de aprovechamiento y los trabajos de desviación del ferrocarril, asciende a 4.100,000 pesos.

El costo por hectárea regada es de $ 1,367.

El otro de los proyectos de embalse es el del río Cogotí.

El embalse se ubicaría en la confluencia de los ríos Combarbalá y Cogotí, a 8 kilómetros de la estación de San Marcos, en el ferrocarril Longitudinal.

Este tranque tendría una altura total de 75 metros y almacenaría 80 millones de metros cúbicos de agua.

Como este volumen de líquido no podría ser suministrado por el agua sobrante de los ríos Combarbalá y Cogotí, se estudiaría la construcción de un canal de alimentación desde el río Grande.

Se calcula que se regarían así alrededor de 12,000 hectáreas.

Esta superficie por regar se completaría con exceso con terrenos situados a la orilla izquierda de los ríos Grande y Limarí y especialmente con los extensos llanos conocidos con los nombres de Camarico, San Julián, Tavalí y Barraza.

El presupuesto de estas obras es de 11.505,000 pesos.

El gasto por hectárea regada sería de $ 959.

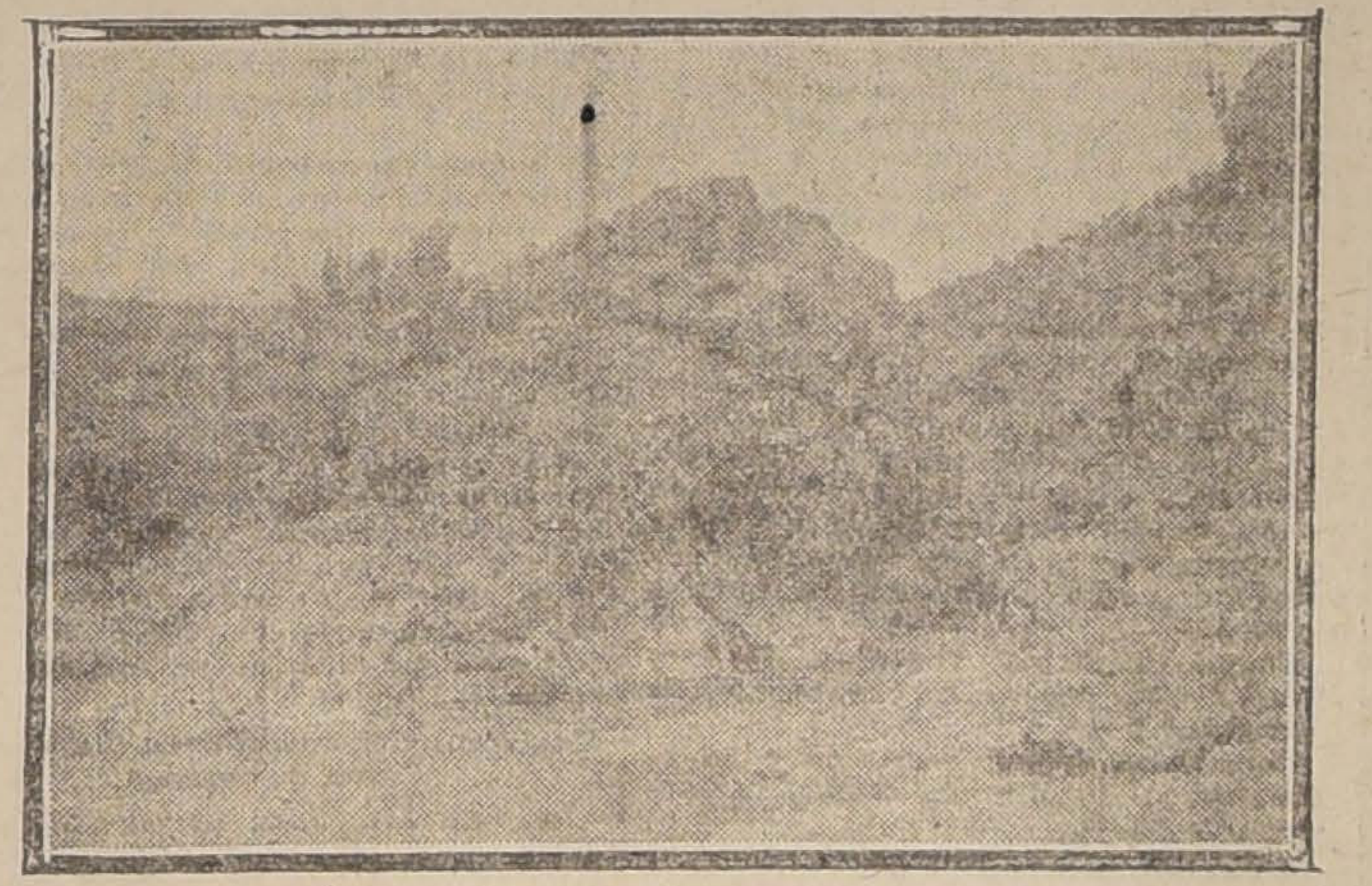

LUGAR EN QUE SE CONSTRUIRA EL TRANQUE DEL RIO COGOTI

LA SITUACION OBRERA DEL PAIS

En Antofagasta la situación prosigue tranquila.— Comicio público celebrado en Concepción.— Las conclusiones

En el Ministerio del Interior se recibió ayer un telegrama del Intendente de Antofagasta, por el cual anuncia que la situación de la provincia es normal. No ha habido novedad.

Por su parte el Intendente de Concepción envió los siguientes telegramas:

"Concepción, 7 de Febrero de 1918.— Señor Ministro del Interior.— Santiago.— El Gobernador de Coronel me comunica que se ha celebrado un comicio público con una asistencia alrededor de 1.000 obreros, quienes observaron una actitud correctísima. La tropa del Regimiento Lautaro que estuvo descatada en este sitio con motivo del mitin, permaneció acuartelada."

Un segundo telegrama dice así: "Concepción, 7 de Febrero de 1918.— Señor Ministro del Interior.— Santiago.— Acaba de terminar el comicio organizado por la Asamblea Nacional de Alimentación, Hubo orden absoluto, se me presentaron los pliegos de peticiones para dirigirlos a S. E.

En el primero se solicita la estabilización de la moneda; Creación de la Junta de Subsistencia; Dictación de la ley sobre instrucción Primaria Obligatoria; derogación del alza de tarifas ferroviarias. En el segundo se pide la rebaja de los precios del agua potable.

Terminado el comicio se organizó un desfile frente a la Intendencia con toda correción."

Viaje del Presidente

A medio día de ayer se dirigió a Camarico el Presidente de la República señor Sanfuentes.

Se nos informa que regresará el Miércoles de la próxima semana, acompañado de su familia. Permanecerá algunos días en esta capital para dirigirse en seguida a Valparaíso donde pasará la temporada de verano

LA SUPRESION DE LA ESCUELA DE SUB-OFICIALES

ES DECRETADA AYER POR EL GOBIERNO

Fundamentos de esta determinación

"La práctica de varios años ha demostrado que el mantenimiento de este plantel militar no ha correspondido a las expectativas que se tuvieron en vista al crearlo"

En nuestra edición de ayer acogimos la opinión de un alto jefe del Ejército, acerca del proyecto de supresión de la Escuela de Sub-Oficiales.

Nuestro entrevistado nos manifestó que en los círculos militares, había causado profunda extrañeza la noticia circulada, según la cual, el Gobierno tenía el propósito de suprimir ese establecimiento, invocando para ello razones de economía.

Nos declaró, además, que el mantenimiento de la Escuela importaba al Fisco una suma no superior a $ 195,000 anuales y que, atendida la instrucción que debe proporcionarse al suboficial de Ejército, consideraba de imprescindible necesidad el funcionamiento de esa repartición.

Opiniones más o menos parecidas habíamos tenido ocasión de recoger en diversas oportunidades de algunos otros jefes militares, los cuales, al igual que nuestro entrevistado de ayer, nos habían manifestado ser partidarios del mantenimiento de un instituto destinado a la formación de los cuadros de suboficiales del Ejército.

Sin embargo, en las esferas oficiales hemos podido imponernos de que muchos jefes opinan en sentido contrario, para lo cual se basan en que los suboficiales pueden ser preparados ventajosamente, respecto a su instrucción y a los gastos que ellos imponen al Estado, en las unidades del Ejército.

El Gobierno decreta la supresión de la Escuela

En la mañana de ayer, el Ministro de Guerra, señor Enrique Bermúdez, asistió como de costumbre a su despacho, ocupándose de preferencia en el estudio de algunos antecedentes que dicen relación con el asunto que venimos tratando.

En la tarde, el Presidente de la República y el señor Bermúdez, firmaron el decreto de supresión de la Escuela, el cual quedó tramitado en el mismo día.

Este decreto dice como sigue:

"Vistos estos antecedentes y considerando:

1.o Que la práctica de varios años ha demostrado que el mantenimiento de la Escuela de Sub-Oficiales del Ejército no ha correspondido a las expectativas que se tuvieron en vista al crearla;

2.o Que los suboficiales y cabos, para las necesidades del Ejército, pueden formarse en las mismas unidades de tropas;

3.o Que la actual situación financiera nacional exige efectuar el mayor número posible de economías, decreto:

1.o Disuélvase la Escuela de Sub Oficiales del Ejército;

2.o El personal de alumnos que no hubiere terminado sus estudios, será destinado proporcionalmente en los cuerpos de Ejército, en calidad de aspirantes a cabos segundos, hasta que, a juicio de los respectivos comandos, estén en condiciones de recibir dicho empleo, después de cumplir con el plazo señalado por la ley de ascensos, salvo que sus padres o apoderados soliciten que se les dé de baja, lo que, en este caso ,se hará sin cargo para los licenciados;

3.o El personal de contratados de planta de la Escuela de Sub-Oficiales, será distribuído entre las unidades de tropas del Ejército, pudiendo ser licenciados aquellos que lo solicitaren;

4.o El Comando de la mencionada Escuela hará entrega, bajo inventario, de los bienes muebles e inmuebles y de todo el equipo, vestuario, armamento y demás enseres que tiene de cargo, a una comisión que nombrará el jefe del Departamento Administrativo del Ministerio de Guerra, quien designará al personal que debe quedar al cuidado del cuartel y sus dependencias. — (Firmados): **Sanfuentes. — E. Bermúdez.**"

Con el Ministro de Guerra

Momentos después de conocer la anterior resolución gubernativa, nos acercamos al Ministro de Guerra, señor Bermúdez, a fin de conocer en forma más precisa los móviles que se tuvo en vista al dictar la supresión ya indicada.

El señor Bermúdez nos declaró que la supresión de la Escuela la había acordado después de un detenido y minucioso estudio, que había hecho de todos los antecedentes que sobre el particular habían llegado a su poder.

—He estado estudiando bastante tiempo — nos dijo, — la conveniencia que pudiera existir en el mantenimiento de la Escuela; y, después de conocer a fondo todos los antecedentes, creo que la medida adoptada traerá favorables resultados para el Ejército.

Interrogamos al señor Ministro acerca de las causas que han determinado al Gobierno a decretar la supresión de la Escuela.

—La principal de ellas, — nos contestó, — puede darse en el crecido gasto que importaba al Fisco su mantenimiento.

A pesar de las afirmaciones que se han hecho, — continuó en seguida, — puedo asegurarles que el establecimiento indicado costaba anualmente alrededor de $ 434,000, suma que podrá invertirse en otros servicios que, a pesar de su urgencia, no podían ser atendidos debidamente, por la escasez de fondos.

Al despedirnos del señor Ministro, nos prometió que en una próxima ocasión nos proporcionaría datos más detallados sobre este asunto.

PIPERAZO - LITHION

Superior a sus similares, contra artritismo, gota, reumatismo, cálculos renales, enfermedades úricas.

De venta en las buenas boticas y en

LA FARMACIA ESPAÑOLA
Ahumada 318

Depósito de las especialidades H. V. Prentice y Cía., de Valparaíso.
10-B

Intentar ser bellas
Es conseguirlo

Basta con recurrir a las exquisitas e higiénicas creaciones.

"Flores del Campo"

de la Perfumería Floralia

11851-9-b

CONFRATERNIDAD CHILENO-COLOMBIANA

Un mensaje de saludo

Se nos informa de que en breve se dirigirá a Colombia una delegación de jóvenes, llevando un mensaje de saludo y las conclusiones aprobadas en las manifestaciones realizadas a mediados de Diciembre último en Santiago, en honor de ese país hermano.

Como se recordará a esta manifestación adhirieron la generalidad de las provincias por medio de afectuosos telegramas dirigidos al Consulado de Colombia. Además, estas manifestaciones de confraternidad encontraron en ese país una simpática acogida.

Esta delegación, de dos personas, será formada por los más representativo de la Comisión organizadora del homenaje a Colombia.

EL EMPRESTITO PARA LOS FERROCARRILES

Posiblemente sea autorizada esta semana su contratación

El Ministro de Ferrocarriles señor Serarno Arrieta, nos ha manifestado que su impresión es que en la sesión del Miércoles próximo, la Cámara despachará el Presupuesto de la Empresa, conjuntamente con la autorización para contratar el empréstito de 160 millones de pesos en la forma pedida por el Gobierno y despachada por el Senado.

El Ministro del Interior

Ayer se dirigió a Peñaflor el Ministro del Interior señor Quezada Acharán.

Recargo Aduanero

El Ministerio de Hacienda ha fijado el recargo aduanero para la semana que se inicia en 93.75 por ciento.

El 25 por ciento en letras sobre Londres o Nueva York de los derechos de exportación se cobrará a razón de 19 peniques 801 milésimos de penique por cada peso oro de 18d.

Ecos de una manifestación patriótica

Nota de agradecimiento enviada a la Sociedad Defensores de Chile

El señor don Félix Cuadra Bonnemaison, ha enviado al presidente de la Sociedad Defensores de Chile, la siguiente nota, con motivo de la manifestación patriótica verificada en honor de la señora Manuela Bonnemaison, viuda del ilustre hombre público de la época de la independencia, señor don José Félix Cuadra Baeza.

"Santiago, Enero de 1919. — La imponente aunque inmerecida manifestación que, en homenaje a la memoria de mi señor padre, tuvistéis a bien tributar en honor de su viuda, el 1.o del actual, ha sido, como bien podéis suponerlo, el mejor aguinaldo de Año Nuevo que nosotros hemos recibido durante el curso de nuestra vida.

Ese acto nos demuestra que aún hay corazones que laten al són del patriotismo, y que ésta no es todavía en Chile una palabra vana, como pretenden algunos que desearían borrarla conjuntamente con nuestras fronteras en aras de un socialismo internacional mal entendido.

Como en aquella ocasión, para nosotros memorable, no tuvimos talvez palabras que expresaran con fidelidad nuestros agradecimientos más sinceros por vuestra manifestación, he creído que aún sería oportuno, en estos días del glorioso aniversario de Chorrillos y Miraflores, en que tanto se distinguieron los miembros de la Sociedad Defensores de Chile en 1879, reiterar la gratitud de mi señora madre y la mía propia por vuestra actuación patriótica y entusiasta.

Ruégole, pues, señor presidente, se sirva tener la bondad de trasmitir los fervientes votos que mi familia hace por el progreso de la Sociedad Defensores de Chile, y por la felicidad personal de todos y de cada uno de sus miembros.

Con sentimientos de especial consideracion y aprecio, saluda atentamente al señor presidente. — (Firmado), — **Félix Cuadra Bonnemaison**".

Dr. GIANELLI
Especialidad en sífilis, piel, vías urinarias.
21 DE MAYO 562
Consultas: 1 a 6.

El gran Remedio Universal

Nitro Ozona, Lowe-Weissllog, el único comprobado por medio de la radiografía que cura la tuberculosis (tisis). Pruebas a la vista. Afamado desde 1887. Cura radicalmente: cáncer, gangrena, sífilis, enfermedades hígado, riñones, del estómago, pulmones, bronquitis, faringitis, asma, hipertrofia diabetes, albuminuria, reumatismo, hidropesía, obesidad, raquitismo, epilepsia, apoplegía, anemia, catarro intestinal, disentería, apendicitis, peritonitis, almorranas, fístulas, furunculósis, heridas, úlceras, tumores, contusiones, quemaduras, picaduras venenosas, enfermedades piel, sangre, enfermedades secretas. Prodigioso en aneurisma, en enfermedades del corazón, cerebro, vista, espina dorsal, etc. Viruela, peste negra, hemorragia, peste bubónica, tifus, pestes y fiebres en general, son vencidas a las pocas horas con repetidos lavados intestinales y tomas. Igual tratamiento para demás enfermedades. Catecismo Nitro-Ozona, consúltelo todo enfermo, sea cual fuere el mal, encontrará el medio seguro de sanar radicalmente. Remítolo gratis a quien lo pida.

LUIS LOWE,

Casilla 832.—Claras 149.—Santiago.—Droguería Daube y Boticas principales

GUIA PROFESIONAL

ABOGADOS

ARTURO ALESSANDRI
ARTURO ALESSANDRI R.
VICTOR ACEVEDO L.
Domicilio y estudio. Delicias 1158, horas de oficina: 9 a 11.30 y de 16 a 18.30. Tlef. Ing. 1414 Telf. Nac. 1838

ERNESTO BARROS JARPA
Gálvez, 88. Teléfono 1845.

LUIS MALAQUIAS CONCHA S.
Asuntos civiles, criminales, accidentes, apelaciones. Compañía 1085. Casilla 1088.

CLARO Y Cía.
Luis Claro Solar, Samuel Claro Lastarria, Héctor Claro Salas, Fernando Claro Salas. Morandé 231. Teléfono 2355.

VICTOR CELIS MATURANA
RAMON BRIONES LUCO
LEON DEPASSIER
Oficina de asuntos judiciales. Morandé 432. 2853.

J. ENRIQUE COSTA
y JORGE COSTA
Teléfono 1016.—Santo Domingo 1181.

ALCIBIADES CARRILLO
Morandé 131. Casilla 1214.

ALBERTO DURAN B.
Santo Domingo 1145. Casilla 2914.

JORGE ERRAZURIZ TAGLE
Morandé 434. Casilla 2592.

HERMAN ECHEVERRIA C.
Morandé 244. Domicilio Carrera 244.

FERNANDO ERRAZURIZ TAGLE
Notario-abogado. Bandera 345. Casilla 926. 10 a 12; 14 a 18.

NICANOR ELGUETA N.
Galería Alessandri 19-A (altos). Teléfono Inglés 586.

FERNANDO FIGUEROA V.
CARLOS VICUÑA FUENTES
Estudio: Catedral 1355. Casilla 3694 Teléfono 930.

ARTURO FERNANDEZ P.
Morandé 450. Teléfono Inglés 27.

DANIEL FELIU
OSCAR FELIU H.
Merced 557. Teléfono 582. Casilla 3277.

MARTIN Y HERNAN
FIGUEROA ANGUITA
San Antonio 717. Teléfono 1681.

GALV. GALLARDO NIETO
Ahumada 168, altos. Teléf. 2343.

JORGE GALLARDO NIETO
Asuntos civiles y criminales.—Morandé 356. Teléfono 1956.

EDUARDO GREZ PADILLA
Catedral 1426. Teléfono 1144.

MANUEL GAETE FAGALDE
Notario-abogado, Huérfanos 1242. Teléfono Inglés 1355. De 9 a 18.30, Domicilio: Vergara 261.

RAMON SEGUNDO GIMENEZ
Morandé 450. Piso 2o. Oficina 33. De 10-11 y 15-17.

HECTOR ARNALDO GUERRA
Santo Domingo 1175. Atenderá su estudio durante las vacaciones.

OSVALDO HEVIA L.
Morandé 244. Casilla 1831.

ARMANDO QUEZADA A.
PEDRO AGUIRRE CERDA
PEDRO DAZA BRANTES
Casilla 2861. Morandé 432.

BERNARDINO LEIVA
Abogado. Bandera 526. x-9168-21-a

MANUEL MERINO E.
Arturo Prat 606. Estudio: Huérfanos 1235. Casilla 2407. Teléf. 2077

LORENZO MONTT
AMBROSIO MONTT WILMS
Compañía 1207.

CARLOS A. RUIZ B.
Morandé 432.

HUBERTO SALGADO GALLARDO
Causas civiles, criminales alegatos Corte Suprema. Bandera 152 y Puerto San Antonio.

ENRIQUE TAGLE MORENO
GUSTAVO KALTWASSER DIAZ
Estudio: Huérfanos 1153. Casilla 855.

HUMBERTO TRUCCO
Oficina Ossandon. Huérfanos 1050.

ROBERTO URZUA PUELMA
Agustinas 1972.

LEOPOLDO URRUTIA
Banco Hipotecario de Chile de 11 a 12 Santa Rosa 128, de 14 a 18.

MEDICOS

Dr. LEONIDAS AGUIRRE A.
Especialista enfermedades de niños y afecciones pulmonares. Consultas: 10 a 11 y 13.30 a 15.30. San Francisco 116.

Dr. AMARAL
Estudios en Europa, Partos, enfermedades señoras Catedral 1944.

Dr. ARNELLO
Cirugía. Anestesia general. Venéreas. Consultas: García Reyes 17, de 12 a 15. Hospital San Vicente 16-18.

Dr. ALFREDO ALCAINO
Garganta, nariz, oído. Especialista Hospital Niños. Dieciocho 257, 14

Dr. AMENABAR OSSA
Oculista 14 años Europa, 3 años médico director Hospital Ojos Condado Stafford (Inglaterra). Merced 494. De 13.30-16. Clínica y Pensionado Av. Matta 1131. De 9-10.

Dr. AGUILAR
Cirugía. Sífilis. Enfermedades señoras.—Consultas 13-15.— S. Isidro 220.

Dr. BISQUERTT
Vías urinarias, sífilis. Se trasladó a Moneda 859. 15 a 18. Casilla 2563

Dr. ARTURO BARRAZA A.
Vías urinarias, sífilis. Puente 557. De 15 a 18.

Dr. BUSTOS
Oculista. Vergara 134. Consultas 15 a 16. Teléfono 2204.

Dr. CARLOS BOLIVAR S.
Medicina general. Alameda 294. Consultas de 13 a 16.

Dr. BORQUEZ SILVA
Estudios Europa. Pulmón, Corazón, Estómago e Intestinos. Rayos X. De 14 a 17. A. Prat 80. Teléf. 6019.

Dr. CASTRO OLIVEIRA
Garganta, nariz, oídos. Estado 62. De 15 a 18.

Dr. CANALES
Auséntase del país y ofrece en venta su confortable consultorio. Referencias:
ANTOFAGASTA, Casilla 341

Dr. BRAGA CASTILLO
Rayos X. Merced 136. Teléfono 1393. Consultas: de 9 a 10 y de 13 a 16.

Dr. MANUEL CALVO MACKENNA
Médico del Pensionado de San Vicente. 13 a 15. Compañía 1509. Teléfono Inglés 596.— Ausente hasta Marzo.

Dr. LEONIDAS CORONA T.
Laboratorio clínico. Delicias 863 (frente a Estado). Consultas de 16 a 18. Teléfono 2463.

Dr. CARLOS CADIZ
Medicina general. Consultas: 1-3. Delicias 2493. x-131-30-D

ALVARO COBARRUBIAS P.
Cirugía y enfermedades de señoras Martes. Juéves y Sabados, 14 a 16, Riquelme 124.

Dr. CIENFUEGOS
Enfermedades de niños. Consultas: 13 a 15. Serrano 81.

Dr. LEON CHONCHOL
Titulado en París. Medicina general. Piel, venéreas. Consultas 14 a 17. Santo Domingo 739.

Dr. W. E. COUTS
Estudios en Inglaterra. Consultas de 13 a 17. San Martín 372.

Dr. ENRIQUE DAVILA H.
Medicina interna. Consultas de 11 a 12. San Ignacio 243.

Dr. CARLOS DOREN N.
Cirugía enfermedades de señoras. Delicias 174. Consultas 14 a 16.

Dr. RICARDO DONOSO
Estudios en Europa. Medicina interna, especialmente pulmón, corazón. Agustinas 619.—13.30 a 15.30

Dr. CABEZON DIAZ
Enfermedades de niños. Ortopedia y Cirugía. Consultas: 13 a 16. Nataniel 142.

Dr. PAULINO DIAZ
Moneda 1963 — Teléfono 1178. Ausente hasta Marzo.

Dr. DIAZ VELASCO
Medicina interna. Niños. Sífilis. Consultas 13 a 16. Vergara 474.

Dr. EUGENIO DIAZ LIRA
Cirugía de niños y Ortopedia
Agustinas 1270. Teléfono 2285.

Dr. JULIO EASTMAN
Ausente hasta principios de Febrero.

Dr. ESPINA
Hasta el 24 de Febrero atenderá su consultorio solamente los días Lunes y Martes en Delicias 1228, a las 13.30.

Dr. FRANCISCO EDWARDS
Vías urinarias. Consultas de 14 a 16. Teatinos 14.

Dr. FERRADA ALEXANDRE
Piel - Sífiles- - urinarias. Compañía 1470. Casilla 2868. Consultas de 14 a 17. Ausente durante Enero y Febrero.

Dra. MARINA FUENZALIDA
Unicamente señoras y niños.—Consultas de 13 a 15. San Martín 41.

Dr. FUENZALIDA BRAVO
Profesor enfermedades niños. Merced 560. Teléfono 1721. 12.30 a 15.30.

Dr. ARTURO FRITZ
a 15.30 Teléfono 2637. Casilla 1571 Medicina general. Jefe Policlínica. Piel y Sífilis, 15 a 17. Huérfanos 1353.

Dr. LUIS GODOY H.
Cirugía y Anestesia general. Consultas: 13 a 15. Delicias 1367. Teléfono 2641.

Dra. JULIA E. GUTIERREZ C.
Partos, señoras, niños.—Delicias 471. Consultas 13 a 16. Ausente hasta Marzo.

Dr. GARCIA GUERRERO
Bandera 575. Consultas: 15 a 16. Teléfono número 9. (Santa Elena).

Dr. ERNESTO GREENE
Estudios Europa. Cirugía, Ginecología. Consultas 14 a 16. San Martín 509 esq. Catedral. Teléf. 2860.

Dr. ARISTIDES GONZALEZ C.
Prof. extraordinario de Obstetricia Partos, enfermedades señoras. Consultas: 13 a 15. Casilla 1551. Teléfono Inglés 2789. Huérfanos 628.

Dr. GARCIA COLLAO
Ojos, nariz, garganta, oídos. Estudios Europa. 13 a 16. Agustinas

Dr. ROBERTO JARAMILLO B.
Ejército 707. Teléfono 142. Parque

Dr. JORGE HERRERA ROGER
Médico Hospital de Niños. Teléfono 2679. Delicias 2568. Consultas: 13 a 15.

Dr. ANDRES KOENIG
Hidroterapia científica, sistema Kneipp. Claras 549. 14 a 15.30.

Dr. ALEJANDRO INFANTE
Enfermedades de niños. Médico del Hospital de Niños San Luis. Consultas: 13 a 16. Delicias 353.

Dr. A. KORNER ANWANDTER
Estudios en E. U. Cirugía, Ortopedia. Consultas: 14 a 17. Santo Domingo 623.

Dr. ARMANDO LEON I.
Médico-cirujano. Catedral 1642 Consultas 13 a 15.

Dr. LEA-PLAZA
Enfermedades del sistema nervioso. Monjitas 308. 1.-15.

Dr. F. LANDA Z.
Médico de ciudad de Santiago. Rosas 1050. Teléfono 1003. Piel, partos enfermedades de señoras. 12 a 16.

Dr. ITALO MARTINI Z.
Ojos, oídos, nariz y garganta. Delicias 227. Consultas 14 - 16.

Dr. JUAN MONTENEGRO
Enfermedades de niños. Compañía 1770. Teléfono 2120. Regresó.

Dr. MEYER
Ayudante Clínica Universitaria Prof Korner. Ginecología. Medicina interna. Especialmente enfermedades señoras. Puente 559. 12 1|2 a 15.

Dr. MOUAT S.
Ginecología-Partos. Ex-jefe de Clínica Ginecológica Dr. Korner. Se trasladó a Brasil 25. Consultas: 13-16.

Dr. AURELIO MORALES
Vías urinarias. Sífilis. Lira 21 17-19

Dr. MEZA OLVA
Estudios en Europa. Medicina interna. Especialmente pulmón, corazón, riñones, sífilis. Laboratorio Clínico. Consultas: 15-16. Dieciocho 263.

Dr. MONTERO
Prof de dermatología, sifilografía. Piel. Sífilis. génito urinarias. Prat 309.

PROFESOR MUJICA
Oculista. Recoleta 868. Consultas.

BASILIO MUÑOZ P.
Médico cirujano. Consultas de 15 a 16 horas. Catedral 1588.

Dr. LUIS MIRANDA O.
Santo Domingo 2959. Consultas de 13 a 15.

Dr. MORAGA FUENZALIDA
Medicina y cirujía de niños. Cochrane 118. Teléfono 2804. 13-15.

CORA MAYERS G.
Médico Cirujano. Niños y señoras; consultas de 16 a 18. Compañía 1607.

Dr. AURELIANO OYARZUN
Medicina general. Consultas 13-15. Santo Domingo 1254.

Dr. OTTO PHILIPPI
Enfermedades de niños. Santo Domingo 320, esq. San Antonio. Consultas 13-15. Teléfono 2415.

Dr. F. PUGA BORNE
Delicias 1039. Consultas: de 14-17.

Dr. RICARDO PERALTA G.
Cirugía general, especialmente de niños. Claras 471.

PROFESOR PARDO
Cirugía y enfermedades de señoras. Consultas: de 14-16. Ejército 119.

Dr. PRUNES
Estudios en Europa. Jefe de Clínica. Piel. Sífilis. Venéreas. Merced 490. Casilla 2894.

Dr. DAVID PULIDO I.
Enfermedades de niños. Santo Domingo 1646. Consultas: Independencia 287. 13 1|2 a 16 1|2. Teléfono 2152.

Dra. ERNESTINA PEREZ
Se trasladó a Compañía 1282, casi esquina de Teatinos. Consultas de 14-17.

Dr. QUIROGA
Puente 559. Consultas 16 a 18. Teléfono 277.

Dr. L. QUINTEROS ENCINA
Médico legista. Cirugía. Partos. 13-15. Alameda 239.

Dr. FERRER
Enfermedades internas adultos, niños. Tratamiento especial del asma. Delicias 1234. De 13 a 15.

Dr. NACIANCENO ROMERO
Laboratorio Clínico. Puente 559. Consultas: 17 a 19.

Dr. JOEL RODRIGUEZ P.
Estudios en Europa. Medicina interna especialmente estómago, intestinos. Rayos X. Consultas 14-16 Claras 431.

Dr. EDUARDO DE RAMON
Cirugía, enfermedades de señoras. Consultas: 13-15. Maestranza 340.

Dr. F. RAYO RIQUELME
Cirugía, ginecología. Sífilis.— Lira 268. Lúnes, Miércoles, Viérnes, 13-15. Mártes, Juéves, Sábado, 17-18

Dr. SANTANDER
Medicina interna, estómago, intestinos, Rayos X. Moneda 821. De 13-15.

Dr. SUAREZ ALVAREZ
Regresó
Especialmente afecciones de la vista. Agustinas 853. Consultas: 13-15

Dr. RAMON SILVA LEON
Enfermedades de señoras y partos. Catedral 1611. Ausente hasta Marzo.

Dr. OSVALDO SALAS C.
Catedral 2529.—Medicina de adultos y niños, Sífilis. Consultas: 13-16. Teléfono 2791.

Dr. STUARDO
Estudios Europa. Enfermedades niños. Consultas: 13 - 16. Agustinas 1684.

Dr. CARLOS A. SOMMERS
Consultas: 13-15. Agustinas 1876.

J. SCHWARZENBERG L.
Enfermedades de niños. Consultas de 13-15, excepto Jueves y Sabado San Antonio 275. Teléfono Inglés 1344.

Dr. TORRES TORRES
Jefe Clínica Prof. Korner. Enfermedades señora, cirugía. Catedral 1249. De 15 1|2 a 17.

Dr. G. E. VIDAL S.
Consultas: 14-16. Delicias 2646.

Dr. VILLALON
Oculista. Enfermedades de la vista. Estudios en Europa. Domicilio y consultorio. Santo Domingo 606. Consultas: 13-15.30. Regresó.

SIFILIS Y VENEREAS
Dr. Grohnert B. Consultas: 14 a 17 Moneda 1592.

Dr. VARGAS SALCEDO
Cirujano. Consultas: 14-16. Teatinos 354. Teléfono 1060.

Dr. P. VALENZUELA L.
Cirugía general, Ginecología. Consultas 13-15. menos los Viérnes. Catedral 2092.

Dr. A. VALENZUELA B.
Estudios en Europa. Tratamiento sin drogas. Cultura física. Medicación natural. Santo Domingo 843. Consultas: 14-16.

Dr. WIREN
Oídos nariz, garganta. Claras 471. 2-4 Policlínica, 8 1|2—11 A.M. Sólo para enfermos escasos recursos.

Dr. WAUCH
606 | **914** | Medicina interna, venéreas, sífilis. Reacción Wassermann. Consultas: 14-16. Catedral No. 1988

Dr. ZUÑIGA C.
Partos. Enfermedades de señoras. Jefe Clínica Obstetricia. Avenida España 472. Consultas 13-15. Teléfono 111. Parque.

DENTISTAS

VICTORINO ALONSO
Dentista. Estudios en Philadelphia. Moneda 1164.

MAURICIO M. BALTIANSKY
Dentista. Cirugía dental. Enfermedades de la boca.—Arturo Prat 935.

Dr. BAHAMONDE INZUNZA
Dentista. Ex-ayudante Clínica Escuela Dental. Extracciones complicadas indoloras. Huérfanos 1353. Ausente.

GUSTAVO CERDA LOPEZ
EDUARDO GOMEZ C.
Clínica dental. Consultas: 9-12 y 15-19. Arturo Prat 1548.

F. CASTRO C.
Dentista. Ayudante Escuela Dental. Especialidad Puentes. Coronas. Estado 250. Ausente hasta Marzo.

J. A. CASTRO OLIVEIRA
R. CASTRO OLIVEIRA
Estado 62.

CLODOMIRO CONTRERAS
Ayudante Clínica Operatoria Escuela Dental. Maestranza 340. Consultas: de 13 a 18.

FORTUNATO ENCINA F.
Dentista. Trabajos rápidos y eficientes. Agustinas 849.

Dr. A. JAIME GONZALEZ
Cirujano dentista. Agustinas 1220, de 9-12 y 14-18.

MUÑOZ LOBOS Hnos.
Extracciones sin dolor, somnoformo, puentes, honorarios módicos. San Diego 307-448.

PEDRO A. MENDEZ
Estudios en Estados Unidos y Europa. San Antonio 451.—Ausente.

Dr. LUIS PELLISA C.
Especialidad puentes coronas y planchas. Se trasladó Agustinas 849. Casilla 775.

Dra. ELVIRA ROSAS S.
Bandera 76.—Ausente hasta Marzo.

FELIX VASSI R.
Puentes, coronas, extracciones sin dolor. Ayudante Escuela Dental. Delicias 868.

INGENIEROS

ALBERTO LARENAS F.
Ingeniero. Claras 162. Casilla 420

OFICINA TECNICA
Lorenzo Claro Lastarria, Ing. Civil, Morandé 235. Teléf. 1963. Cas. 1491.

ARQUITECTOS

EDUARDO TASSO
Construcciones, transformaciones y reparaciones. Honorarios 8 olo. Planos, presupuestos.—Agustinas 1260.

CORREDORES

LUIS RAMIREZ SANZ Y AUGUSTO OVALLE CASTILLO
Bandera 51-55. Teléf. Ing. 2511.

MATRONAS

LUZ A. DE BUSCHLOH
Matrona. Asistencia toda hora. Manuel Montt 2855.

CELIA CASTILLO
Matrona Ginecologista. Clínica Privada. Atiende llamados fuera Santiago.—G. Americana 32.

CONSULTORIODE OBSTETRICIA
Exámenes y partos. Recibe enfermas. Sotomayor 16.

CLINICA Dra. VICENTINA
Especialista enfermedades internas, pensionado higiénico, partos, $ 50. Examen gratis.—San Diego 57.

CLINICA
Ana G. Vargas Barrera. Partos, enfermedades, señoras. Recibe pensionistas. Cochrane 985.

CLINICA PRIVADA DE OBSTETRICIA
Señora Reyes. Matrona Ginecologista. Dormitorios higiénicos. Establecimiento montado según últimos adelantos. Atendido por dos cirujanos especialistas. Recibe enfermas todas partes del país. Curaciones internas Partos indoloros, absoluta seguridad. Precios módicos. Consultas grátis. Esmeralda 636.

MARIA KEMMER v. DE C.
Matrona. Recibe enfermas de provincias. Sazie 1954. C. 17, de 13-15.

"PENSIONADO MURFFI"
Parto pensión $ 40. Atención especial a domicilio. Curación flores blancas. Examen gratis. Pago vencido. Sn Diego 360.

MERCEDES ROJAS
San Diego 932. ecibe enfermas cualquier tiempo. Consultas privadas, precios módicos.

CARMELA TORO G.
Pensionistas. Atiende toda hora. Chacabuco 663.

VARIOS

JORGE CARCASSON
Kinesiterapia moderna: enfermedades de la piel, nervios, parálisis.—Recoleta 701.—Teléfono 6052. x-12159-11-b

CONSULTORIO FEMENINO DE CULTURA FISICA
Vello.—Extracción segura por señoritas competentes bajo vigilancia médico. Masaje, gimnasia, hidroterapia, electricidad, etc. Trátanse niños mal desarrollados, anemias, estitiques, reumatismo, obesidad, enfermedades respiratorias, digestivas, defectos pecho, columna vertebral o cara, como cutis seco o grasoso, espinillas, lunares, cicatrices, etc. Masaje de belleza, manual y eléctrico. Santo Domingo 848, entre 21 de Mayo y San Antonio.

INSTITUTO TAQUIGRAFICO PITTMAN
Bandera 84, Santiago, oficina 1
Enseña taquigrafía comercial en inglés y castellano. Traducciones.

Masajes MEDICO CIENTIFICO
S. A. Hayashi, médico masajista. Estudios Tokio. Enfermedades articulares, musculares, reumatismo, estitiquez, parálisis. 2-4. Claras 490.

MASAJISTA TITULADA
Atiende enfermos. Santa Victoria 362.

Sección Valparaíso

ABOGADOS

GUILLERMO AZOCAR ALVAREZ,
MIGUEL AYLWIN C.
Serrano 238. Teléfono 1588.

MAN. BARROS CASTAÑON, Enr.
BARROS CASTAÑON
Serrano 101. Casilla 179.

C. BORDEU ALEMPARTE
Estudio de don Pedro N. Pineda, Blanco 917. Valparaíso.

AURELIO CRUZAT
Abogado y procurador del número. Estudio: Prat 72.

ANIBAL CRUZAT O.
Abogado. Prat 72. Casilla 1293.

FERNANDO GANDARA P.
Abogado. Agente General de "La Nación" en Valparaíso. Cochrane 893. Casilla 689.

CARLOS NIETO
Abogado. Serrano 725. Tel. 1422.

PEDRO N. PINEDA
PEDRO PINEDA RIOS
JOSE M. RIOS ARIAS
Abogados.— Valparaíso. Blanco 917. Casilla 1163. Teléfono 1288.

GUILLERMO RIVERA C.,
GUSTAVO RIVERA BAEZA
Calle Serrano 173. Valparaíso.

OCTAVIO SEÑORET S.
Calle Prat 159. Teléfono Ing. 2114.

ENRIQUE A. SKINNER
Prat 109. Teléfono Inglés 889. Nacional 112.

AGENTES Y EMBARCADORESDEADUANA

ARMANDO CHAPARRO V.
Casilla 663. Teléfono Inglés 695. Serrano 184.

PEDRO SANTIBAÑEZ G.
Serrano 69. Teléfono C. T. C. 3. Casilla 200. Valparaíso.

CORREDORES

GUILLERMO ARNOLD
Vende chalets, terrenos, fundos. Arrienda casas amobladas. Viña del Mar, Alvarez 730. Valparaíso. Prat 50

VIÑA
CONCHA y TORO
Obsequiará a sus clientes con un
SORTEO DE 25,000 PESOS
que se efectuará ante notario el
6 de Septiembre de 1919

Distribuído en la siguiente forma:

1 GRAN PREMIO de...	$ 10,000
3 premios de $ 1,000...	3,000
10 premios de $ 500...	5,000
20 premios de $ 200...	4,000
30 premios de $ 100...	3,000
64 premios	$ 25000

Por cada CUARENTA PESOS de compra se regalará un número.
Los vales se canjean en la Oficina:
MONEDA N.o 1030
y en la Bodega:
MANUEL RODRIGUEZ 42

LOS OBREROS Y LA SITUACION ACTUAL DEL PAIS

EL MEMORIAL ELEVADO A LOS PODERES PUBLICOS POR LA ASAMBLEA OBRERA DE ALIMENTACION NACIONAL

La reforma de la Ley de Accidentes del Trabajo.—Necesidades de Magallanes

EL PROBLEMA DEL ALCOHOLISMO

(CONCLUSION)

Terminamos hoy la publicación del Memorial que la Asamblea de Alimentación elevará a los Poderes Públicos:

2.o La dictación de la Ley de Crédito Agrícola para atender al fomento de las industrias agrarias alimenticias, a la transformación de las nocivas y a la multiplicación de la propiedad, aprobando el proyecto presentado al Senado por el señor Malaquías Concha.

3.o El pronto despacho de la ley que ampara y fomenta la Colonización Nacional, pendiente de la Honorable Cámara de Diputados.

4.o El establecimiento de un impuesto adicional fiscal sobre las tierras sin cultivo, la limitación del área de las ciudades y fomento de la chacarería en la zona sub-urbana.

5.o En cuanto al fomento de la industria pesquera solicitamos:

a) Que se ubique en los puertos de la República a los gremios de pescadores y que se habiliten instalaciones especiales para el comercio higiénico del pescado.

b) Que se dedique la Isla de Santa María a la formación de una colonia de pescadores, dotándola de todas las instalaciones que tienen las colonias análogas de Europa y de Estados Unidos;

c) Que se procure hacer llegar a manos de los pescadores libres las primas de fomento que el Gobierno acuerda a la introducción de pescados y mariscos para el consumo; y

d) Que la Empresa de los Ferrocarriles del Estado se ocupe de dotar carros frigoríficos para el acarreo de los productos del mar, disminuyendo al máximum el valor del transporte de estos productos.

6.o La reforma de las tarifas ferroviarias y de los fletes en el sentido de abaratar el transporte de las subsistencias más necesarias, gravando las superfluas, suntuarias y especialmente las nocivas.

La Administración de Subsistencias

En lo referente a la Administración Nacional de Subsistencias hacemos presente a S. E.:

1.o Que no hay déficit de alimentos, sino encarecimiento artificial, debido casi exclusivamente a la especulación de los intermediarios y de los acaparadores de primera mano;

2.o Que en virtud de estudios prolijos realizados por la Sociedad Agronómica, se ha llegado a fijar un precio de producción deducido del promedio de gastos de todo orden, que deja un margen considerable de utilidades provenientes de la diferencia entre el costo medio de producción y el de venta al consumidor, como se ve en el cuadro siguiente:

Trigo, 100 kilos: costo de producción, $ 19; precio de venta, $ 31; ganancia, $ 12.

Papas, 100 kilos: costo de producción, $ 8; precio de venta, $ 18; garancia, $ 10.

Frejoles, 100 kilos: costo de producción, $ 24; precio de venta, 42; ganancia; $ 18.

Leche, 1 litro: costo de producción, 10 centavos; precio de venta, 22 centavos; ganancia, 12 centavos.

3.o Que ha habido aumento de precios en el trigo, las papas y la carne después de la guerra, correspondiendo un 20 por ciento a la carne, un 45 por ciento al trigo y un 80 por ciento a la papa;

4.o Que existe un abuso más grande todavía en lo referente al alza de las refinerías de azúcar, porque el azúcar granulada está gravada con un impuesto prohibitivo de $ 6 por quintal y el azúcar refinada ya no tiene la competencia del azúcar alemán, de modo que el pueblo chileno es el único en el mundo obligado a consumir azúcar refinada;

Que no es exacto que el alza del azúcar se justifique por el alza del azúcar prieta peruana, como lo prueba el alza de las acciones de las refinerías, que valían 20 pesos antes de la guerra y hoy $ 120;

Que el alza se debe en realidad al monopolio no controlado por el Estado y sin obligación alguna para emplear gradualmente la betarraga como materia prima—de que han gozado estas industrias artificiales —y a que ni el Gobierno ni el Congreso han tomado las medidas necesarias a impedir sus abusos, sino que, por el contrario, en vez de reducir el impuesto prohibitivo de 6 pesos por quintal que paga la azúcar granulada, proporcionó en 1917 uno de los transportes nacionales para que trajese materia prima a los refinadores, con un flete más bajo que el que se cobraba en la costa por el trigo y harina que necesitaban las provincias del norte;

Que los accionistas de las refinerías, que han duplicado sus fortunas con el encarecimiento de este artículo—irreemplazable en la alimentación—defienden el negocio de las lavanderías de azúcar sólo como un biombo para ocultar su verdadero objetivo, que es mantener la diferencia en los derechos de los azúcares;

Que se puede afirmar que la elaboración de 100 kilos de azúcar cuesta a las refinerías lo que sigue: 40 pesos por el valor del azúcar prieta, con derecho pagado, y 10 pesos máximum por valor de la refinación; y que estos 100 kilos se venden a 100 pesos la granulada y a 100 pesos la refinada, lo que equivale a un 100 y a 140 por ciento de ganancia; y

Que, por último, concediendo una utilidad de 30 por ciento a las refinerías, los 100 kilos de azúcar deberían venderse a $ 65 y no a $ 100, lo que demuestra de modo palmario la necesidad de crear la Administración Nacional de Subsistencias.

5.o Que los artículos de alimentación extranjeros han subido considerablemente hasta más del 100 por 100 en algunos renglones.

6.o Que la Asamblea Obrera estima que todas las medidas propuestas producirán poco o ningún resultado si no se crea un organismo permanente y responsable que regule las relaciones comerciales entre el productor, el acaparador, el intermediario y el consumidor;

7.o Que en Europa, Estados Unidos, Uruguay y otros países, la guerra ha llevado al establecimiento de estos organismos reguladores, que se mantendrán a lo menos durante algunos años;

8.o Que en la República de Chile la carestía es mucho más grave que en aquellos países, porque está influenciada por la insuficiencia de los sueldos de los empleados y del salario de los obreros, y agravada por la desvalorización de la moneda de curso legal; y

9.o Que nuestra Constitución, en su artículo 142, permite la dictación de una ley que cree la Administración Nacional de Subsistencias, restringiendo la libertad comercial en beneficio de la colectividad.

En virtud de estas consideraciones solicitamos:

1.o La dictación de una ley que cree la Administración Nacional de Subsistencias tal como lo propone el informe de mayoría de la Comisión Especial de la Honorable Cámara de Diputados, y que funcionaría bajo la autoridad del Presidente de la República.

2.o Que la Junta Consultiva en que estarán representados los intereses de los productores, de los intermediarios y de los consumidores se componga de 3 agricultores, de 1 comerciante al por mayor, de 1 comerciante al por menor y de 5 representantes de las organizaciones obreras;

3.o Que la autoridad del Administrador sea rápida y expedita, teniendo amplias facultades para hacer cumplir la ley, los decretos y las órdenes, y para aplicar las sanciones correspondientes, pudiendo los ciudadanos recurrir al Poder Judicial solamente después de cumplir las resoluciones que dictare;

4.o Que el control de los fletes por mar y por tierra y los transportes del Estado queden colocados bajo el control de esta oficina; y

5.o Que la Administración Nacional de Subsistencias haga la educación del pueblo en lo tocante a la alimentación.

Mejoramiento económico de empleados y obreros

En lo referente al mejoramiento de la situación económica de los obreros y de los empleados, hacemos presente a S. E.:

A. En lo referente a toda la República:

1.o Que la crisis del costo de la vida proviene de que los jornales y los sueldos han quedado en general estacionarios mientras que el costo de las subsistencias ha subido en proporción variable pero considerable;

2.o Que los factores de este encarecimiento de la vida se descomponen en las siguientes categorías: a) alimentos nacionales; b) alimentos extranjeros; c) bebidas alcohólicas; d) combustibles; e) vestidos; f) habitaciones.

3.o Que la investigación oficial de 138 familias de empleados y obreros de los Ferrocarriles del Estado demuestra que el costo de la alimentación, con relación al jornal medio, fué en 1918 de 79 por ciento, mientras que en Estados Unidos sólo alcanzó a 43 por ciento.

El problema del alcoholismo

4.o Que el problema del alcoholismo es un factor principal en el encarecimiento de la vida y que éste es causado por la sola producción de bebidas embriagantes, favorecida secundariamente por todos los defectos educacionales, sociales y económicos del medio ambiente nacional;.

5.o Que este factor del alcoholismo obra destruyendo inmensas cantidades de alimentos, sustrayendo 350 millones de pesos del salario obrero nacional y generando la enfermedad, la miseria, el crimen y la degradación social;

6.o Que esta destrucción de alimentos puede avaluarse aproximadamente en la República de Chile en la siguiente forma:

Vinos, 411.216,000 litros.
Alcohol de uva, 395,344 litros.
Uvas destruídas para su producción, 530.000,000 kilos.
Cerveza, 46.365,885 litros.
Cereales destruídos para su producción, 15.455,295 kilos.
Alcohol de granos, 1.318.399 litros.
Cereales destruídos para su producción, 527,320 kilos.
Alcohol de melazas, 710,766 litros.
Melazas destruídas para su producción 177,690 kilos.
Cidras, 16.289,877 litros.
Manzanas destruídas para su producción, 5.014.938 kilos.

7.o Que aunque la ciencia ha demostrado que el alcohol es dañino a una dosis moderada, tanto por la enorme destrucción de alimentos como por la destrucción y perversión de vida y de trabajo que acarrea su uso—por lo cual los Estados Unidos acaban de implantar su prohibición definitiva—es conveniente, no obstante, hacer la reforma, respetando el interés de los productores y cambiando progresivamente las costumbres de la Nación;

8.o Que los tratadistas calculan el número de bebedores en la cuarta parte de la población y que la República de Chile puede estimarse que tiene un millón de consumidores de bebidas alcohólicas que deben ingerir toda la producción;

9.o Que igualmente se afirma por los tratadistas que el consumo llamado moderado sube sólo a la quinta parte de la producción de bebidas intoxicantes, y que las cuatro quintas partes restantes, repartidas más o menos por mitad entre la cantina y el prostíbulo, se destinan a la embriaguez; de tal modo que la producción debería restringirse a lo menos, en esa proporción. No obstante, la producción del vino aunque no tenemos estadísticas exactas, se puede calcular aproximadamente en 411 millones 216,000 litros, de los cuales el millón de bebedores podría tomar, como máximo 3|4 de litro por persona, lo que daría 273.750,000 litros en los 365 días del año; de manera que habría que reducir y transformar esa producción en el primer año, en 137.466.000 litros o sea el tercio de su monto actual. Así, pues, todas las bebidas producidas e importadas podrían disminuirse en un tercio, para llegar, en su trienio, a reducirlas hasta un 50 por ciento.

En virtud de estas consideraciones, solicitamos:

1.o La reforma del sistema tributario, basado en la igual repartición de los impuestos y contribuciones, en proporción de los haberes, estableciendo desde luego la contribución progresiva sobre la renta y sobre las ganancias excesivas de las empresas, para poder realizar la mejora de los salarios y de los sueldos pagados por el Estado; y el salario mínimo y la determinación de la justicia e injusticia social de las peticiones de los asalariados;

2.o La dictación de una ley que establezca el salario mínimo de todos los obreros y empleados particulares, y el establecimiento de la jornada de 8 horas y la abolición del trabajo nocturno, salvo en las industrias que por su naturaleza lo exijan;

3.o El aumento de los sueldos más bajos del personal de la administración pública y de los obreros de las Fábricas del Estado y particulares, siempre que una investigación determine su insuficiencia;

4.o Destinar los fondos necesarios por cuenta del Estado para nutrir a los niños que asisten a las Escuelas Públicas, insuficientemente alimentados, y para difundir ampliamente la enseñanza del valor nutritivo, de la utilización y del mejor aprovechamiento de los alimentos;

5.o Que el Gobierno preste a la Comisión de Control del Alcoholismo toda la cooperación necesaria y que apresure, por intermedio de ella, la solución de este gravísimo problema, concediendo el monopolio de la producción a los actuales productores, indemnizando y mejorando sus utilidades, restringiendo la destrucción de alimentos y la elaboración de bebidas embriagantes, transformando esta producción alcohólica en la de los alimentos más necesarios para la subsistencia nacional, fomentando los usos industriales del alcohol, disminuyendo en un tercio la producción actual—para llegar a la mitad dentro del primer trienio—controlando en debida forma las ventas y no empleando las medidas represivas como único medio de solución;

6.o El pronto despacho de la ley que crea el Banco del Pueblo, o sea la Caja de Crédito Prendario;

7.o La dictación de una ley que autorizara la limitación de la exportación de cueros vacunos en bruto, salados o secos, entregando al Presidente de la República la determinación de las cuotas anuales de exportación de dicho artículo, sería, además, indispensable para contribuir a salvar una de las principales industrias del país, por el capital invertido y por los obreros ocupados en ella.

8.o La fijación del precio del carbón por la Administración Nacional de Subsistencias, para impedir los abusos de los monopolios y mejorar la situación económica de la Empresa de los Ferrocarriles.

9.o La dictación de un proyecto de ley en virtud del cual la concesión de las minas de carbón se rija en idéntica forma a las demás;

10.o La contratación de la implantación de la siderurgia en el país, por ser conocido el fracaso de los Altos Hornos de Corral;

11.o La pronta modernización de los sistemas de transportes y de la Maestranza de los Ferrocarriles del Estado;

12.o La implantación en el Ferrocarril de Santiago a Valparaíso del "Block Sistem Absoluto", lo que permitirá la más fácil atención de las necesidades de dicha línea.

La industria salitrera

B.—En lo referente a la zona salitrera:

1.o Que es necesario circunscribir las peticiones a las que respondan a un imperativo categórico de la conciencia nacional;

3.o Que estas medidas vienen siendo propiciadas y con singular uniformidad desde hace más de [illegible] años, por varias comisiones parlamentarias y gubernativas, por la Oficina del Trabajo y por numerosos funcionarios públicos, que, por una u otra razón, han debido abordar el estudio de la situación social y económica de los obreros de la industria salitrera y de las minas; además, por los propios [illegible] según consta en el memorial presentado por ellos a la última Comisión Parlamentaria (pág. 72 del folleto de la Honorable Cámara de Diputados);

3.o Que es bien significativo observar que en este memorial de la casi totalidad de los industriales salitreros de Tarapacá se urge la adopción de medidas, aún reconociendo que muchas de ellas importan un verdadero sacrificio y un gravamen de no escasa consideración para esta industria;

4.o Que los industriales salitreros declaran que "penetrados de sus deberes de humanidad hacia los obreros y de las responsabilidades que afectan al capital frente al asalariado, no trepidan en dirigir un franco reproche a nuestros Poderes Públicos, por su indiferencia culpable, por su incapacidad manifiesta para abordar la solución de un problema de tan transcendental importancia pública y social";

5.o Que según estos mismos industriales salitreros, el servicio de justicia de menor cuantía en los pueblos de la pampa salitrera ha llegado a un estado tal de bochornosa situación, "que se hace preciso cuanto antes ponerle remedio, cauterizando con mano de fierro esta llaga inmunda";

6.o Que es necesario proceder a solucionar la falta de una ley sobre contrato de trabajo en esta zona;

7.o Que la ley dictada de accidentes del trabajo adolece de graves errores y deficiencias, que tienen por resultado en unos casos hacer impracticables e ineficaces algunas de las más importantes prescripciones legales, y en otros consagrar injusticias flagrantes, como se declara en el mensaje que el Poder Ejecutivo ha sometido a la consideración del Congreso Nacional para reformar la ley actual;

Que este mismo mensaje tiene por fin esencial implantar un régimen de reparación de los accidentes del trabajo, que responda mejor a las necesidades reales y a los principios de justicia y solidaridad social en que hoy se inspira la legislación positiva de todos los pueblos civilizados;

Que este proyecto vendría a llenar uno de los vacíos más graves y más lamentables que se notan en nuestra incipiente legislación industrial, por la falta casi absoluta de disposiciones legales sobre las condiciones de higiene y seguridad del trabajo;

Que este proyecto de reforma tiende a satisfacer las necesidades más urgentes y esenciales, autorizando al Presidente de la República para dictar reglamentos generales de seguridad e higiene del trabajo y para imponer, bajo sanciones severas, el empleo de mecanismos protectores del obrero o preventivos de los accidentes del trabajo;

8.o Que es esencial el proveer a la buena alimentación obrera; y que según los industriales salitreros mismos, en la zona salitrera no se cumple ninguna de las disposiciones de la ley de alcoholes, y que la provincia de Tarapacá es la gran proveedora de la Casa de Orates de Santiago, y que la tuberculosis y las enfermedades sociales hacen en ella estragos horrorosos.

Necesidades de Magallanes

C.—En lo referende al Territorio de Magallanes, hacemos nuestras las siguientes peticiones de la Federación Obrera de esa provincia:

1.o Abolición de los derechos aduaneros en dicho Territorio, por un plazo no menor de 20 años, a contar desde el 1.o de Junio del presente año;

a) Creación de una Oficina de Estadística Comercial;

b) Creación de un impuesto a la exportación de carnes, cueros, lanas y animales en pie;

2.o La inmediata creación de una línea de vapores, **por cuenta del Gobierno**, entre Valparaíso y Punta Arenas, en la siguiente forma: quincenal, si este servicio se hiciere con los vapores escampavías; o mensual, en caso de hacerse con un vapor superior a 3,000 toneladas de registro, con la condición expresa **que estos vapores no conducirían bebidas alcohólicas de ninguna especie**; esta línea de vapores funcionaría hasta mientras no se regularizaran las líneas de vapores particulares, en la misma forma en que estaban antes de la guerra europea;

3.o El Gobierno ordene un censo general de los habitantes del Territorio de Magallanes, y en caso que este censo arroje una cantidad superior a 30,000 habitantes, se le dé representación parlamentaria en las próximas elecciones;

4.o Rebajar a 20 centavos la palabra en el servicio radiotelegráfico que tenga ese Territorio con el centro del país, o vice-versa.

En virtud de estas consideraciones, solicitamos:

1.o El pronto despacho ya estudiado y sometido a la H. Cámara de Diputados por la Comisión Parlamentaria (pág. 57 del folleto) ampliando la facultad otorgada al Presidente de la República para aplicar el régimen de justicia [illegible] tada de menor cuantía a todas aquellas regiones o localidades donde existan, fuera de los centros de población, grandes explotaciones industriales o mineras, como las minas de carbón, el mineral del Teniente, los frigoríficos de Magallanes y demás;

2.o El pronto despacho del proyecto de ley sobre contrato de trabajo del honorable diputado señor Alberto Cavero, aprobado recientemente por la Comisión Permanente de Legislación Social de la H. Cámara de Diputados, modificándolo solamente para establecer la prohibición absoluta de las fichas y vales, o en otros términos, prescribiendo que en todo caso el pago de los salarios se haga en moneda metálica o fiduciaria de curso legal, opinión manifestada ya por los mismos industriales salitreros en el memorial citado, en que sólo ex-

GALVARINO PONCE
DENTISTA
Cirugía y enfermedades de la boca.— Bandera 537. Teléfono 776.

ren para establecer esta medida que el Gobierno mantenga en las Tesorerías Fiscales la cantidad suficiente de moneda divisionaria.

Reforma de la Ley de Accidentes del Trabajo

3.o El pronto despacho del Mensaje del Presidente de la República de reforma de la ley de accidentes del trabajo;

4.o El pronto despacho del proyecto de ley por el cual se declaran aplicables las disposiciones de la ley general de Febrero de 1906 a las habitaciones urbanas o rurales que las empresas de trabajo de todo género proporcionen dentro de sus propiedades o establecimientos a los empleados u obreros que ocupan (pág. 47 del folleto).

5.o en lo referente al alcoholismo, disminuir la importación a la zona salitrera de todas las bebidas alcohólicas nacionales y extranjeras, en la forma solicitada para toda la República y expropiar todas las fábricas de alcoholes existentes en dicha zona.

6.o El envío inmediato de una Comisión, de técnicos y de obreros a la zona salitrera, para que informe al Gobierno sobre el verdadero estado del problema económico, higiénico y social.

Estabilización del valor de la moneda

IV. En lo referente a la estabilización del cambio hacemos presente a S. E.:

1.o Que el descenso del cambio es uno de los factores más considerables en el encarecimiento de las subsistencias.

2.o Que todas las medidas intentadas y tomadas hasta hoy día para solucionar este problema han sido totalmente ineficaces o contraproducentes, debido al gravísimo error de nuestros dirigentes de considerar este problema como únicamente monetario, siendo que es esencialmente económico;

3.o Que es de imprescindible necesidad estudiar sus causas y procurar su solución, tanto porque encarece enormemente las subsistencias como porque la colectividad obrera es la víctima principal de él, por la desvalorización del ahorro y del salario del trabajo;

4.o Que la causa principal y fundamental de las oscilaciones y descenso del cambio, se debe al desequilibrio entre el debe y el haber nacional en la balanza general de cuentas con el extranjero, es decir, entre el conjunto de valores de toda especie que afluyen del exterior y los que producimos y enviamos en retorno; y que la causa del error de nuestros dirigentes sobre el origen y los remedios de la baja del cambio, ha sido tomar como único factor los datos estadísticos de importación y de la exportación, o sea la Balanza Comercial Internacional, y no el conjunto de todos los valores importados y exportados, o sea la Balanza Económica General de Intercambios;

5.o Que un estudio sobre el origen y las fluctuaciones de la letra de cambio, demuestra que la especulación agrava nuestra situación económica provocada por el desequilibrio del intercambio, y que este mal de la expeculación es enorme por el gran volúmen de letras y por la participación en ella del Gobierno, de tal modo que prohibiendo la especulación se valorizará necesariamente nuestra moneda, hasta alcanzar su altura normal con relación al estado de nuestra Balanza Económica;

El desequilibrio de la balanza del intercambio

6.o Que la baja del cambio internacional que se manifestó en la República de Chile por la depreciación de la moneda fiduciaria, fué efecto originariamente del desequilibrio de la balanza del intercambio; pero que este efecto se torna a su vez en causa agravante de esta mala situación económica producida por los cambios bajos, disminuyendo el poder adquisitivo de la moneda, limitando la producción de artículos exportables, haciendo así cada vez más sensible la debilidad económica del país, desvalorizando los salarios y permitiendo a los extranjeros consumir artículos más baratos a costa del bienestar de los productores y obreros chilenos.

7.o Que el cambio no subirá mientras no haya un excedente de letras, es decir, de productos exportables, y no subirá fijamente mientras ese excedente no sea también permanente;

8.o Que la estabilización del cambio tampoco depende de la pobreza o de la riqueza nacionales, sino del equilibrio en la balanza del intercambio, de modo que puede haber un pueblo pobrísimo con cambio alto y una nación muy rica con cambio bajo;

9.o Que la baja del cambio internacional afecta profundamente a los obreros y a la Nación, porque los pueblos que producen a cambio bajo trabajan en beneficio de los que elaboran a cambio alto;

10.o Que todas las demás causas invocadas para explicar el descenso y la inestabilidad del cambio, como ser la falta de confianza en el país, el exceso de circulante, la circulación de papel moneda, la falta de cumplimiento de la ley de conversión, la insuficiencia de garantía metálica, etc., etc., son sólo mistificación hechas conciente o inconcientemente, y que no deben considerarse como factores directos y determinantes de la inestabilidad del cambio internacional.

11.o Que todos los Gobiernos hoy día han asumido la dirección y el control de todos los cambios, tanto en mercaderías como en letras de cambio.

Determinada así la causa fundamental de este descenso e inestabilidad del cambio, se puede afirmar que su solución comprende Medidas Ordinarias y Extraordinarias.

A.—Medidas ordinarias:

Entre éstas existe como factor esencial el fomento de la Economía Particular y Nacional, por todos los medios posibles de una Política Económica que evite la introducción al país de objetos superfluos, suntuarios o nocivos y desarrolle la superproducción de valores nacionales exportables.

B.—Medidas extraordinarias:

Pero la situación profundamente aflictiva porque atraviesa nuestra Nación, exije además imperiosamente la implantación de medidas extraordinarias en un conjunto armónico de peticiones, ya que medidas aisladas de una Política Económica Nacional no darán resultado alguno, ya que la conversión es hoy día imposible a fecha fija, por la inseguridad de la situación económica general, por la mayor exportación de salitre y por la baja de precio de este artículo.

Estas medidas son:

El Estado, único emisor de letras

1.o Prohibir a los especuladores el giro y comercio de letras internacionales, radicándolo en el Estado por medio del Instituto de Cambio y Control de los Bancos, de modo que el Estado sea el único que emita letras y solo para los pagos efectivos del comercio exterior, absteniéndose el Gobierno en absoluto de obtener provecho pecuniario inmediato a costa de la desvalorización general de la moneda, constituyendo al efecto un fondo especial sobre el cual se pueda girar, y derogando desde luego el inciso 3.o del Decreto de Mayo del Ministerio de Hacienda.

2.o Establecer el Banco Central de Chile, patrocinado por el Gobierno, en una forma tal que baje el interés del dinero y del circulante que el país necesita, que estienda el crédito y regule la industria bancaria, sirviendo así los fines de la producción y del comercio nacionales.

3.o Establecer el control del comercio de importación y de exportación por el Instituto de Cambios y de Control de los Bancos y por medio de la tarifa aduanera móvil, de tal modo que el Estado pueda controlar en cualquier momento la Balanza Económica.

Por último, queremos puntualizar ante S. E. los factores por los cuales creemos que se debe iniciar inmediatamente la solución del problema del encarecimiento de la vida:

1..o El pronto despacho de la moción del señor Manuel Rivas Vicuña para iniciar el fomento de la producción.

2..o La dictación de la Ley que crea la Administración Nacional de Subsistencias, en la forma indicada en este memorial.

3.o La estabilización del cambio internacional y la fijación de la moneda al cambio actual, para llegar gradualmente a 18 d.

4.o La reforma de las actuales tarifas para abaratar los fletes de los artículos de primera necesidad, aumentando las tarifas de los artículos supérfluos, suntuarios o nocivos.

5.o La subdivisión de la propiedad y el establecimiento del Crédito Agrícola.

6.o La aprobación del proyecto de Educación Primaria Obligatoria, despachado por la H. Cámara de Diputados.

7.o El pronto despacho de las peticiones sobre la zona salitrera.

8.o El respeto a las garantías legales y constitucionales que amparan la libertad de los ciudadanos y el envío inmediato de una comisión de técnicos y de obreros a la zona salitrera, con amplios poderes para estudiar y proponer al Gobierno la solución del problema social y económico de dicha zona.

9.o El pronto despacho de la Ley de Colonización Nacional.

Es justicia, Excmo. señor.—**Carlos Alberto Martínez** (presidente). — **Moisés Montoya** (vice-presidente).— **Evaristo Ríos y Manuel T. Galaz** (secretarios).— **Luis Ramírez** (tesorero).

QUININA EN FORMA SUPERIOR
NO AFECTA LA CABEZA

Por motivo de su efecto tónico y laxante, el **LAXATIVO BROMO QUININA** es superior a la Quinina ordinaria. No produce nerviosidad ni malestar en la cabeza. Téngase en cuenta que sólo hay un "Bromo Quinina". La firma de E. W. GROVE, en cada cajita.

ADVERTIMOS NUEVAMENTE

AL COMERCIO Y AL PUBLICO EN GENERAL QUE NUESTRA FIRMA ES LA QUE TIENE LA EXCLUSIVA AGENCIA DEL LEGITIMO

GIN OLD TOM

de W. y A. GILBEY LTD. de Londres

HUTH y Cía.

1819-12-B

LOS VESTIDOS

de "La Casa de la Juventud" han causado una entusiasta admiración en la Quinta Avenida y Riverside Drive lucidos por las jóvenes elegantes de Nueva York.

Estamos en condiciones de coadyuvar a los comerciantes progresistas para presentar a las jóvenes y jovencitas elegantes de Sud-América, la belleza, refinamiento y atractivo de los modelos anticipados de abrigos y vestidos procedentes de

LA CASA DE JUVENTUD

A LOS COMERCIANTES: Proporcionándonos referencias bancarias satisfactorias, embarcaremos la mercancía haciendo el cobro de nuestra factura por giro a la vista. Podremos dar plazos más largos siempre que se proporcione un crédito a satisfacción.

Escriban o cablegrafíen a

SCHULMAN & HAUPTMAN
"La Casa de Juventud"
24-26 West 25th St., Nueva York, U. S. N.

TURF

VALPARAISO SPORTING CLUB

Las carreras de esta tarde

APRECIACIONES Y PRONOSTICOS

Muy extenso, como que lo componen ocho pruebas, de abundantes anotaciones, es el programa que ofrece para esta tarde el Valparaíso Sporting Club.

La carrera fundamental que sirve de base a la reunión, es el clásico Jockey Club Argentino, sobre 2.400 metros, y con una asignación al vencedor de 650 libras esterlinas, donadas por la rica institución argentina.

A disputar dicha prueba se han presentado, diez competidores de los cuales no se puede prescindir de ninguno, dada la chance equivalente, que llevan; razón por la cual la carrera admite muchos comentarios, y talvez pueda resolverse al final por una sorpresa.

Entrando al análisis acostumbrado, nos encontramos con La Moselle, que su carrera del Domingo no basta para que hoy día se le considere batida; pues, siempre que le ha correspondido actuar con elementos de su edad, a peso de reglamento se ha desempeñado en buena forma y hoy la difusora de los colores del señor M. A. Benavente, lleva muy buena monta y puede corresponder a sus calidades. Amurat, que al principio, lo teníamos en nuestro concepto, como un caballo de primera fila, para distancias no superiores a la milla, en el Derby, nos demostró lo contrario, ocupando al final una colocación, que no fué sobresaliente, fué una revelación, que hoy día tomamos muy en cuenta para hacerlo nuestro favorito. Respecto a Buñuelo, nada podemos adelantar, pues, todavía es una incognita, y puede hoy día, que sería la mejor ocasión, de levantar y demostrar lo que han sido y son los hijos del celebre Old Man. Bella Dama, con el apronte que tiene, si corresponde a él, debe estar infaliblemente entre los primeros, ya que desde un principio se tuvo a la hija de Mores, como un elemento del porvenir. Esteta, llega bien a la distancia; de Fabia, aunque por primera vez viene a disputar la milla y media, estamos en antecedentes, de que su estado es sobresaliente, que su caballeriza tiene gran confianza en ella. En cuanto a Malita, su carrera en "La Copa Mercurio", es muy buena, pues, el cuarto lugar que ocupó se debió a las bondades de la yegua, pues, además de la largada que le fué desfavorable, tuvo ciertos inconvenientes en el desarrollo de dicha prueba.

Para terminar citaremos al pupilo de Jackson, Esquife, del cual nos informan que su training ha mejorado mucho después de la última carrera, que disputó, el tercer día de la presente temporada.

En vista de las consideraciones hechas fijaremos nuestro pronóstico: ganador Amurat, placées Buñuelo y Esquife.

El "meeting" comienza con los 1.000 metros del premio Ignacio Correa, donde Botánica, Grano de Oro, Esparceta, deben repartirse los favores de la opinión, y entre éstos, la elección del ganador es tarea difícil.

Botánica ganó el Domingo con relativa facilidad, estaríamos por ella, sin la presencia de Grano de Oro, que a un kilo, lo consideramos superior, y aún con el temor de que Esparceta o Constantino, puedan intervenir con éxito. Nosotros vamos sin embargo a dejar a Grano de Oro, en el primer puesto, y en los placées a Constantino y Esparceta.

En el premio Raúl Chevalier, para productos de dos años perdedores, van varios con aspiraciones ha abandonar la categoría de tales: y, entre ellos citaremos a Minerito, Fairfax, Validol e Hipócrates. Nuestra carta es Minerito, que hoy sus condiciones han mejorado, y dados los medios de ligereza que posee, debe ser un candidato muy indicado. En el segundo y tercer puesto, dejaremos a Fairfax y Validol. La sorpresa puede ser Lauchita.

Una carrera sumamente abierta, y de pronóstico difícil, es la siguiente, premio Vicente L. Casares, sobre 1,000 metros, Simplice, Locura, Sipe Sipe, Pau y Marimán por no nombrarlos a todos, son enemigos que en esta distancia, bien se merecen. La elección del candidato es simple cuestión de suerte, por eso vamos a indicar a nuestros favoritos, ateniéndonos a las informaciones que tenemos de Viña del Mar, indicando para ganador a Vichy y para los puestos siguientes a Paraíso y Pau.

No menos problemática, que la anterior, se nos presenta la carrera siguiente, premio Benito Villanueva, sobre la misma distancia. A los trece competidores, el handicapper los ha dejado en condiciones muy equilibradas, que nos ahorra todo comentario. En esta emergencia sólo diremos que Piragua, es nuestro candidato para el primer lugar. Triaca y Plumilla, nos gustan para los puestos del placé.

En la milla del premio Miguel A. Martínez de Hoz, nos parece que Old, a pesar de los 60 kilos, debe ser el candidato de más prestigio. La colocación que alcanzó en el clásico de hace quince días, hace que hoy tenga que cargar con el favoritismo del público. No pudiendo ser otro el pronóstico, lo dejamos indicado para ganador. Para el primer placé recomendaremos a Gull, que es el más serio enemigo de nuestro favorito. En el tercer lugar, debe estar Cachiyuyo, que, si logra partir bien, como el Domingo pasado, puede resultar.

Alvia es el candidato obligado en el premio Adolfo G. Luro, dada la forma cómo batió a casi todos los rivales, que hoy vuelven a ser sus adversarios; a excepción de Puntete, que, si ha alcanzado sus formas, puede anotarse la victoria, o al menos poner en serio peligro el triunfo de nuestra favorita. De los demás, Guardián y Rex White, van recibiendo, a nuestro criterio, una diferencia de kilos muy apreciable, conocidas como son sus aptitudes en esta distancia; lo que dará lugar a presenciar una llegada estrecha. Consecuentes con lo dicho al principio, indicaremos a la pensionista de Bagú para ganadora y para los placées a Girasol y Hachazo, que está abonado al tercer lugar.

Pone término a la reunión, el handicap de fondo sobre 2,400 metros, del precio Saturnino J. Unzué, donde la presencia de Captain, al amparo de las condiciones de la carrera, debe ser poco menos que un fijo, y no trepidamos en darle nuestras preferencias. Para escoltar al pupilo de Kangaroo, hay muchos candidatos, y su elección resulta difícil, pues Fernet, Turpin, Sydney y Rihue, pueden alternar con éxito en los puestos del placé; nosotros nos resolveremos por Sydney y Fernet.

RESUMEN

1.a Carrera. — Grano de Oro, Constantino y Esparceta.
2.a Carrera. — Minerito, Fairfax y Validol.
3.a Carrera. — Vichy, Paraíso y Pau.
4.a Carrera. — Piragua, Triaca y Plumilla.
5.a Carrera. — Amurat, Buñuelo y Esquife.
6.a Carrera. — Old, Gull y Cachiyuyo.
7.a Carrera. — Alvia, Girasol y Hachazo.
8.a Carrera. — Captain, Sydney y Fernet.

MONTAS Y COMPETIDORES PARA LAS CARRERAS DE ESTA TARDE EN VIÑA DEL MAR

1.a carrera.— 1,000 metros.—Constantino, R. Muñoz; Esparceta, M. Verdejo; Chiflón, J. Oregon; Grano de Oro, J. Osorio; Taray, V. Jara; Botánica, F. Madrid; Fe, H. Contreras; Mendiga, H. Ramírez; Cápsula, D. Piña.

2.a carrera.— 800 metros.— Berlinicke, P. Rebolledo; Fairfack II, M. Pérez; Glasdtone, A. Silva; Gran Mogol, J. Osorio; Hipócrates, S. Ponce; Milla lewu, F. Madrid; Minerito, J. Salfate; Validol, H. Contreras; Denodada, si corre, D. Piña; Goda, P. P. Quezada; Kopa, J. Oregon; Lauchita, M. Baeza; River Fly, J. Reyes; Unxia, M. Verdejo.

3.a carrera.— 1,000 metros.— Locura, J. Salfate; Mandita, N. N.; Sipe Sipe, H. Michaels; Mariman, J. F. Bernal; Cadorna, R. Flores; Vi-

Chacra Subercaseaux
(Unicamente vinos finos de mesa)
Gran Vino — Rin Subercaseaux
Reservado — Blanco Escogido
Pinot — Id. Etiqueta dorada
De venta en los principales almacenes, hoteles y restaurants de la República

Vidrios Planos

Colocamos y vendemos vidrios de todas clases a los precios más bajos que hay en plaza.

Sírvase pedir presupuestos a esta Casa.

PIMTEIN HNOS.

COMPAÑIA 2015, FRENTE PLAZA BRASIL. — TELEFONO 781

NOTA.—Atiende pedidos de provincias.

¡Llegó llegó!

Metabisulfito de Sodio de primera calidad. 60 % de Anhidrido Sulfuroso
Gran rebaja de precios

DONDE
ESTADO 235
RAAB. BELLET Y CIA.

VALPARAISO SPORTING CLUB

TEMPORADA DE 1919
Domingo 9 de Febrero de 1919
Septimo día

PRIMERA CARRERA A LAS 14.30 H.—1,000 metros. — Premio IGNACIO CORREA.—Para caballos de 3 años nacidos en el país que no hayan ganado más de $ 10,000.—Peso: 50 kilógramos.—Recargo de 1 kilógramo por cada $ 1,000 o fracción ganados.—Entrada: $ 25.—Premios: $ 2,500 al 1.o y 250 al 2.o

PREPARADOR	DUEÑO	NOMBRES	PESO	EDAD	SANGRE	PADRE	MADRE	TRAJE DEL JINETE
J. Rodríguez	Urbión	1 Constantino	60	3	27/32	Constant	Meva	Salmón, M. y G. verdes
P. J. Medina	A. Lyon P.	2 Esparceta	58	3	F	Eclair II	Catherinette	Azul marin., lun. bl. y G. azu
P. Bagú	Popeta	3 Chiflón	54	3	F	Eclair II	Chablis II	Morada, M. y G. blanca
D. Sandoval	S. Urrutia	4 Grano de Oro	54	3	7/8	Rodilard	Martha	Azul y blanco listado, G. lacre
F. Rojas	Corral Jackson	5 Taray	54	3	F	Olascoaga	Azalea	Negra, M. y G. cereza
R. Pastene	L. Ramírez T.	6 Botánica	53	3	F	Alanés	Brújula	Oro, faja, braz. y G. azul
R. Muñoz	Waterloo	7 Fé	50	3	31/32	El Pícaro	Fiole	Café lunares oro
V. Castro	Valparaíso	8 Mendiga	49	3	F	Montagú	Mendicant	Blanca, cr. coral, G. blanca y cor.
F. Galván	Limited	9 Cápsula	48	3	F	Orán	Evelyn	Gris perla, G. negra

SEGUNDA CARRERA A LAS 15 H.—800 metros.— Premio RAUL CHEVALIER.— Para productos de 2 años que no hayan ganado.—Peso: 56 kilógramos.—Entrada: $ 35.—Premios: $ 3,500 al 1.o y 350 al 2.o

PREPARADOR	DUEÑO	NOMBRES	PESO	EDAD	SANGRE	PADRE	MADRE	TRAJE DEL JINETE
P. Rebolledo	Raul Borles	1 Berlinicke	56	2	15/16	Hasard	Lady Ivy	Negra, M. y G. turquesa
P. Polanco	Collanco	2 Fairfax	56	2	F	Pearl River	Hosanna	Negra, cruz lila, G. lila
R. Silva	Espoir	3 Gladstone	56	3	F	Eclair II	Heather Blosson	Amarilla, M. az. G. azul borla o
D. Sandoval	S. Urrutia	4 Gran Mogol	56	2	F	Eclair II	Lady Blanca	Azul y blanco listado, G. lacre
E. Emeres	G. Coghil	5 Hipócrates	56	2	F	Pearl River	Ginebra	Bronce, M. y G. rosada
R. Pastene	M. A. Benavent	6 Milla denvú	56	2	F	Cromwell II	Tivoli	Azul turq. M. oro, G. blanca
F. Guzmán	Daniel J. Lyon	7 Minerito	56	2	F	Pimental	Laucha	Turquesa, M. y G. blanca
E. Polanco	A. Dinana	8 Validol	56	2	F	Anteo	Cifra	Verde, G. grosella
F. Galván	Limited	9 Denodada	54	2	F	Orán	Miss Dolly	Gris perla, G. negra
R. Amaro	L. A. Olivares	10 Goda	54	2	F	Jack's Green	Oroya	
P. Maldini	Alexmalva	11 Kopa	54	2	F	Ginger Ale	Condesita	Lila y negro listado
M. Quiroga	Index	12 Lauchita	54	2	F	Pippermint	Voix d'Or	Amarilla, M y G. chocolate
Ramón Silva	A. Sabioncello	13 River Fly	54	2	F	Pearl River	La Mouche	Amarilla, costuras y G. azul
Propietario	Stud N.o 13	14 Unxia	54	2	F	Jack's Green	Kirry	Blanca y cereza p. m. G. cereza

TERCERA CARRERA A LAS 15.30 H.—1,000 metros.—Premio VICENTE L. CASARES.— Para Omnium.— Handicap.— Entrada: $ 25.—Premios: $ 2,500 al 1.o y 250 al 2.o

PREPARADOR	DUEÑO	NOMBRES	PESO	EDAD	SANGRE	PADRE	MADRE	TRAJE DEL JINETE
Propietario	Stud N.o 13	1 Locura	58	3	F	Moschion	Folatre	Blanco y cereza p. m. G. cereza
R. Ramírez	J. de la C. Ibáñ	2 Mandita	57	3	1/2	Alanés	Sin anteced.	Grisi perla, G. lacre
P. Marchesini	J. Fronda	3 Sipe Sipe	56	3	F	Pearl River	La Verde	Verde emeralda, cruz plata
J. 2.o Vaccaro	Concepción	4 Marimán	54	3	F	Flo	Key	Solferino est. oro, M. oro, G. solf
P. Boncerio	D. Dighero	5 Cadorna	52	3	1/2	Pioneer	Sin anteced.	Blanca, M. y G. azul
I. Yáñez	I. Yáñez	6 Vichy	52	3	F	Marte II	Phillys	Rosad y celeste listado
J. F. Valenzuel	San Marcial	7 Indian Money	50	5	7/8	Frondeur	Paped Money	Rosada, M. blancas, G. rosada
R. Amaro	H. Godoy	8 Pau	50	3	F	Lord Bobs	Ostelle	Blanca, cue. v. M. col. p. v. G. c
P. Boncerio	Cruz Blanca	9 Simplice	50	3	F	Black Prince	Simonetta	Lac. v. y cr. bl. M. v. G. bl. y l
J. Rodríguez S.	Urbión	10 Compiégne	48	3	F	Marte II	Cortejada	Salmón, M. y G. verde
F. Rojas	R. Court A.	11 Paraíso	45	3	F	Pirapó	Safo	Solf. y cel. list. M. y G. celest
F. Guzmán	El Castillo	12 Correjuela	44	3	F	Rongeur	Mellin	Blanca, lunares y G. lacre
E. Polanco	Stella	13 Trentino	40	3	F	Olascoaga	Ragazza	Salmón y lacre list. M. y G. lacr

CUARTA CARRERA A LAS 16 H.—1,000 metros.—Premio BENITO VILLANUEVA.— Para Omnium —Handicap.— Entrada: $ 25.— Premios: $ 2,500 al 1.o y 250 al 2o

PREPARADOR	DUEÑO	NOMBRES	PESO	EDAD	SANGRE	PADRE	MADRE	TRAJE DEL JINETE
J. Rodríguez	Urbión	1 Sensata	58	3	7/8	Constant	Sensación	Salmón M. y G. verde
P. Maldini	Alexmalva	2 Baldramina	57	4	F	Barsac	Berta	Lila y negro listado
P. Marchesini	J. Fronda	3 Pacato	57	3	F	Pirapó	Avelina	Verde esmeralda cruz plata
R. Amaro	Liguria	4 Plumilla	57	4	F	Billy Boy	nstant	Lacre G. verde
I. Yáñez	C. Amaro	5 Niza	56	5	F	Marte I	Philys	Granate, M. azulino, G. blanca
Propietario	Stud N.o 13	6 Pencahue	56	4	F	Altanero II	Woodlands's Ros	Blanco y cereza por m. G. cerez
P. J. Medina	Almedro	7 Rurio	57	5	7/8	Alanés	Rusia	Negra, faja, M. y G. oro
P. Rebolledo	T. González	8 Minx	54	4	1/2	Meltonian	Sin anteced.	Verde, lunares y G. lacre
H. Pérez	H. Pérez	9 Triaca	54	4	F	Turín	Native Daughter	Blanca y gran. list. M. y G. gran
P. Polanco	El Laurel	10 Piragua	51	5	F	PirapóE	La Cordillera	Azul, M. coloradas, G. blanca
J. F. Valenzuela	A. Ortega	11 Punch	49	6	7/8	Pirapó	Luz Blaise	Cáscara, M. guinda G. cáscara
E. Polanco	Vizcaya	12 Vizcaíno	48	4	F	Lord Bobs	Ostelle	Azul obscuro, G. solferina
F. Rojas	R. Court A.	13 La Lune	47	3	F	Greenan	Lune d'Or	Solf. y cel. list. M. y G. celeste

QUINTA CARRERRA A LAS 16.30 H.—2,400 metros.— Premio JOCKEY CLUB ARGENTINO.—(Carrera Clásica cerrada). — Para productos de 3 años nacidos y criados en la República Argentina.— Peso de Reglamento.— Recargo de 3 kilógramos por cada $ 10,000 o fracción mayor de $ 5,000 ganados.—Descargo a los que no hayan ganado $5,000 de un kilógramo por cada $ 1,000 menos ganados.— Entrada: $ 120.— Premios: £ 650 obsequiadas por el Jockey Club Argentino al 1.o, $ 1,200 al 2.o y 600 al 3.o

PREPARADOR	DUEÑO	NOMBRES	PESO	EDAD	SANGRE	PADRE	MADRE	TRAJE DEL JINETE
R. Pastene	M. A. Benavent	1 La Moselle	58	3	F	Barsac	La Loire	Azul turq. M. oro, G. blanca
. Emeres	G. Coghil	2 Amurat	57	3	F	Barsac	Aurófila	Bronce, M. y G. rosada
F. Rojas	Corral Jackson	3 Esquife	57	3	F	Barsac	Estrella II	Negra, M. y G. cereza
A. Rodrguez C.	Agustín León	4 Bella Dama	55	3	F	Mores	Lady Vogler	Solf. huinchas, c. bot. p. y G. neg
J. Cavieres	Alb. Huidobro	5 Estota	55	3	F	Sandunguero	Serenata	Oro y azul list. M. oro, G. azul
C. Lacalle	Ossyris	6 Fabia	55	3	F	As de Espada	Fabiola	Solferino, G. oro
R. Silva	A. Sabioncello	7 Malita	55	3	F	Moschion	Necromancienne	Amarilla, costuras y G. azul
M. Quiroga	Index	8 Buñuelo	53	3	F	Arcadic	Brioche	Amarilla, M. y G. chocolate
R. Amaro	L. Llobet	9 Capucine	50	3	F	Old Man	Cendre	Oro y verde listado
P. Maldini	Alexmalva	10 Gladiadora	49	3	F	Le Samaritai	Palestra	Lila y negro listado

SEXTA CARRERA A LAS 17.05. H.—1,600 metros.— Premio MIGUEL A. MARTINEZ DE HOZ.—Para caballos que no hayan ganado carreras Reglamentarias o Clásicas.—Peso: 54 kilógramos.— Recargo de 3 kilógramos por cada carrera ganada desde el 1.o de Julio de 1918.—Entrada: $ 25.—Premios: $ 2,500 al 1.o y 250 al 2.o

PREPARADOR	DUEÑO	NOMBRES	PESO	EDAD	SANGRE	PADRE	MADRE	TRAJE DEL JINETE
E. Vasconcellos	Fierro Viejo	1 Indiano	60	6	F	Etolo	Kosima	Oro brazaletes y G. granate
P. Rebolledo	P. Etchepare	2 Old	60	3	F	Altanero II	Pambú	Negro, M. y G. turquesa
P. Bagú	C. E. Riofrío	3 Cachiyuyo	56	4	F	Calepino	Cherette	Color. cr. turq. M. colr. G. turq.
V. Herrera	Pigüe	4 Glengarry	56	5	F	Alanés	Glencat	Solferino, f. bl. M. solf. G. blanca
H. Pérez	H. Pérez	5 Gull	56	4	F	Lauderdale	Java	Blanca y gran. list. M. y G. gran.
E. Emeres	G. Coghil	6 Silver Lassie	56	3	F	Altanero II	Villa	Bronce, M. y G. rosada
S. Avila	E. 2.o Gardewea	7 Porte Cigarette	54	4	F	Marte II	Cigarrera	Blanca, lunares y G. amarilla
V. Herrera	E. Gajardo	8 Lilita II	52	3	F	Barsac	Lili II	Violeta, G. lacre

SEPTIMA CARRERA A LAS 17.40 H.—1,000 metros.— Premio ADOLFO G. LURO.—Para Omnium.—Handicap. — Entrada: $ 25.—Premios: $ 2,500 al 1.o y 250 al 2.o

PREPARADOR	DUEÑO	NOMBRES	PESO	EDAD	SANGRE	PADRE	MADRE	TRAJE DEL JINETE
P. Bagú	Victor Vargas S.	1 Alvia	63	5	3/4	Almendro	Pavía	Oro, brazaletes y G. negra
Propietario	Stud N.o 13.	2 Hachazo	56	4	F	Jongleur	Hungría	Blanco y cereza p. m. G. cereza
E. Vasconcellos	J. A. Cash	3 Puntete	56	5	3/4	Defensor	Winnie	Oro, brazaletes y G. granate
V. Castro	Fierro Viejo	4 Luz Fría	55	3	F	Polar Star	Fair. Budget	Verde manz. M. lac. braz. verdes
H. Pérez	H. Pérez	5 Guardián	54	6	3/4	Almendro	Guardiana	Azul gorra perla
J. M. Espinosa	H. Cortés	6 Girasol	48	4	1/2	Julio César	Sin anteced.	Blanca y gran. list. M. y G. gran
P. Polanco	El Laurel	7 Rex White	47	4	31/32	Defensor	Maya White	Azul M. coloradas, G. blanca
D. Sandoval	S. Urrutia	8 Grano de Oro	45	3	7/8	Rodilard	Martha	Azul y blanco listado, G. lacre
A. Vargas U.	A. Varags U.	9 Mrs. Joe	44	5	F	Le Samaritain	Buena Suerte	Azul obscuro y G. oro
F. Guzmán	Kangaroo	10 Swallow	41	6	B	Backnoburn	Woodland Rose	Rosada, brazaletes y G. blanca
R. Amaro	G. Schalack	11 Rústico	40	4	7/8	Alanés	Rusia	Blanco y neg. list. G. blanca

OCTAVA CARRERA A LAS 18.15 H.—2,400 metros.—Premio SATURNINO J. UNZUE.— Para caballos ganadores.—Handicap limitado entre 62 y 45 kilógramos.—Entrada: $40.—Premios: $ 4,000 al 1.o y 400 al 2.o

PREPARADOR	DUEÑO	NOMBRES	PESO	EDAD	SANGRE	PADRE	MADRE	TRAJE DEL JINETE
F. Guzmán	Kangaroo	1 Captain	62	5	F	Barsac	Red Rose	Rosada, brazaletes y G. blanca
P. Maldini	Alexmalva	2 Fernet	58	4	F	Alanés	Florida	Lila y negro listado
R. Pastene	L. Ramírez T.	3 Bayaceto	56	4	15/16	Flo	Brújula	Oro, faja, braz. y G. azul
R. Muñoz	Waterloo	4 Turpin	50	4	F	Eclair II	Inmortelle	Café, lunares oro
P. Tonelli	San Marcial	5 Donnetta	49	5	F	Almendro	Hermita II	Rosada, M. blancas G. rosada
J. F. Valenzuela	P. Tonelli	6 Germán	49	5	F	Almendro	Myosoba	Azul, M. gran. braz. bl. G. gran.
R. Cerda	Saint Jean	7 Sydney	48	6	F	Marte II	Mme. Comfrey	Rosado y verde listado
P. Rebolledo	San Pedro	8 Cancerbero	45	6	F	Rampart	Las Blancas	Crema y verde listado
V. Herrera	N. Canelo	9 Rihue	45	6	F	Flo	Cherry Ripe	Verde, banda bl. y lacre cruzada

PRONOSTICOS:

DIARIOS Y REVISTAS	1.a carrera	2.a carrera	3.a carrera	4.a carrera	5.a carrera	6.a carrera	7.a carrera	8.a carrera
LA NACION	Grano de Oro Constantino Esparceta	Minerito Fairfax II Validol	Vichy Paraíso Pau	Piragua Triaca Plumilla	Amurat Buñuelo Esquife	Old Gull Cachiyuyo	Alvia Girasol Hachazo	Captain Sidney Fernet
DEUTSCHE ZEITUNG	Botánica Grano de Oro Mendiga	Minerito Validol Hipócrates	Paraíso Cadorna Pau	Triaca Baldramina La Lune	Amurat Malita Bella Dama	Gull Cachiyuyo Porte Cigarette	Guardián Girasol Rústico	Bayaceto Turpin Rihue
EL ECO SPORTIVO	Grano de Oro Esparceta Botánica	Minerito Validol Lauchita	Pau Paraíso Mandita	Punch Baldramina Sensata	La Moselle Amurat Malita	Old Cachiyuyo Gull	Alvia Girasol Guardián	Captain Bayaceto Rihue
EL TIEMPO NUEVO	Esparceta Grano de Oro Botánica	Validol Minerito Gladstone	Locura Paraíso Indian Money	Niza Punch Baldramina	Buñuelo Esteta Capucine	Old Gull Cachiyuyo	Puntete Alvia Rústico	Turpin Bayaceto Sidney
EL DERBY	Esparceta Botánica Grano de Oro	Minerito Gran Mogol Validol	Pacato Plumilla Rurio	Sipe Sipe Simplice Locura	Amurat La Moselle Fabia	Old Gull Indiano	Alvia Guardián Rex White	Captain Fernet Bayaceto
EL BRUJO DEL TURF	Grano de Oro Botánica Esparceta	Minerito Hipócrates Validol	Paraíso Pau Locura	Pacato Piragua Niza	Amurat Buñuelo Malita	Cachiyuyo Old Gull	Girasol Guardián Alvia	Sidney Bayaceto Turpin
LAS ULTIMAS NOTICIAS	Grano de Oro Botánica Esparceta	Minerito Validol Gran Mogol	Sipe Sipe Locura Paraíso	Piragua Niza Baldramina	Amurat Fabia La Moselle	Gull Old Cachiyuyo	Alvia Guardián Rex White	Captain Turpin Bayaceto

chy, A. Molina; Indian Money, E. Escobar; Pau, J. Osorio; Simplice, L. H. Fuentes; Compiegne, H. Contreras; Paraíso, H. Ramírez; Correjuela, Alfonso Silva; Trentino, J. Oregón.

4.a carrera.— 1,000 metros.— Sensata, V. Jara; Baldramina, H. Contreras; Pacato, H. Michaels; Plumilla E. Escobar; Niza, M. Baeza; Pencahue, J. Salfate; Ruric, P. P. Quezada; Minck, P. Rebolledo; Triaca, M. Pérez; Piragua, L. H. Fuentes; Punch, H. Ramírez; Vizcaíno, R. Flores; La Lune, J. Oregón.

5.a carrera.— 2,400 metros.— La Mocelle, M. Pérez; Amurat, J. Salfate; Esquife, V. Jara; Bella Dama, E. Escobar; Esteta, M. Verdejo; Fabia, P. Rebolledo; Maleta, A. Silva; Buñuelo, M. Baeza; Capucine, H. Michaels; Gladiadora, H. Contreras.

6.a carrera.—1,600 metros.— Indiano, J. Salfate; Old, R. Muñoz; Cachiyuyo, M. Verdejo; Glengarry, si corre, J. Arancibia; Gull, H. Contreras; Silver Lassie, J. Salfate; Porte Cigarette, J. Oregón; Lilita, N. N.

7.a carrera.— 1,000 metros.— Alvia, E. Carrillo; Hachazo, J. Salfate; Puntete, J. F. Bernal; Luz Fría, J. Zapata; Guardián, M. Pérez; Girasol, H. Ramírez; Rex White, A. Molina; Grano de Oro, Prob. no corra; Mrs. Joe, J. Osorio; Swallow, Alfonso Silva; Rústico, D. Piña.

8.a carrera.— 2,400 metros.— Captain, J. Salfate; Fernet, J. F. Bernal; Bayaceto, M. Baeza; Turpin, H. Contreras; Donnetta, H. Ramírez; Germán, L. H. Fuentes; Sydney, R. Díaz; Cancerbero, A. Silva; Rihue, J. Oregón.

HIPODROMO CHILE

Las carreras de la mañana

Apreciaciones y pronósticos

Por suerte el programa confeccionado por el Hipódromo Chile, para la mañana de hoy, consulta solo seis pruebas, lo que sí que, con numerosos anotados, y de pronóstico por demás difícil.

La mañana se abre, con el premio "Geisha", sobre 800 metros, carrera que ha reunido la friolera de 21 competidores, circunstancia que basta para pensar que la elección del ganador, es materia muy aventurada. Sin embargo, a nuestro criterio, creemos que el posible triunfador debe buscarse entre Dual, Juvenil, Sibilina y Girl. A nosotros nos gusta Sibilina para ganador, con Dual y Juvenil, para los placées.

En los 600 metros, del premio "Gahun" primera serie, nos parece que Nora, aunque carga 59 kilos, es el candidato de más prestigio; a pesar de que en Viñita y Desahuciada lleva dos serios competidores; sin embargo a uno y 4 kilos de diferencia respectivamente,, estamos por el pupilo del señor Verdugo para ganador. En los placées dejarem.s a Desahuciada y Viñita.

Romancienne, Lochinwar, Honey Moon, Báltico y Fragata, deben ser los preferidos de la opinión de los 1,200 metros del premio "Ganza". Nuestra carta es Báltico, que a 51 kilos, creemos que medianamente puesto que se encuentre, puede dar cuenta de sus enemigos. Para los puestos seguientes nos gustan Romancienne y Lonchiwar.

En la cuarta carrera, se nos presenta Porro, con todo el prestigio de sus últimos triunfos; pero en vista de los 60 kilos, que le han adjudicado vamos a elegir el ganador, en otro campo. Entre los livianos, nos parece Dichosa un buen candidato, y sin mayores comentarios la vamos a indicar para el primer puesto. En los placées dejaremos a Recompensa y Practicanta.

La prueba de mayor aliento, la constituye el premio "Grumete", handicap sobre 1,900 metros; donde la elección del ganador es sumamente difícil, dada la diversa calidad de los inscritos, equiparada en una escala de 20 kilos. Sin mayores comentarios, y tomando como base, las i.formaciones, que tenemos de el estado de cada uno de ellos, indicaremos para ganador a Pizarro II, y para placées a Estrella Polar y Ginger.

La mañana termina con el premio "Gahun," sobre 600 metros, donde hay varios con opción al triunfo y todo dependerá talvez de la partida. Aunque su última carrera, no es del todo buena, a nosotros nos seduce Good Luck, pues la defensora de los colores del señor E. Cifuentes, posee condiciones de ligereza, que para nadie son desconocidas. Placées: Corza y Torcuato.

RESUMEN

1.a Carrera.—Sibilina, Dual y Juvenil.

2.a Carrera.—Nora, Desahuciada y Viñita.

3.a Carrera. — Báltico, Romancienne y Lonchiwar.

4.a Carrera. — Dichosa, Recompensa y Practicanta.

5.a Carrera.—Pizarro II, Estrella Polar y Ginger.

6.a Carrera.—Good Luck, Corza y Torcuato.

PROBABLES MONTAS Y COMPETIDORES PARA LAS CARRERAS DE LA MAÑANA

Primera carrera.— Juvenil, M. Vergara; Mayreno, A. Villagrán; Edris, L. A. Valenzuela; Nail, N. N.; Puching Ball, A. Torres; Frutillero, E. Rodríguez; Girl, M. Valenzuela; Corbeta, S. Miranda; Dual, C. Pombell; Lindísima, N. N.; Valenciana, J. Quezada; Uva Negra, no corre; Sibilina, L. Araya; Combatito, N. N.; My Friend, L. Hernández; Arriera, A. Ataniel; Sa No, L. A. Soto; Miseria, Daniel 2.o López; Raya, L. A. Orellana; Déjame, J. Pinto; Agorera, L. Riquelme.

Segunda carrera.— Tintero, A. Godoy; Nora, U. Núñez; Viñita, C. Pombet; Desahuciada, E. Canales; Candelilla, A. Guerra; Calamón, M. Vergara; Niágara, tal vez no corra; Cosette, J. Arluziaga; Belle, J. Pinto; Pyjama, N. N., Ruler, Daniel 2.o López; Nun, N. N.; Miseria, N. N.

Tercera carrera.— Romancienne, C. Pombet; Batignolles, E. Canales; Lochinwar, A. Godoy; Honey Moon, J. Polanco; Báltico, P. P. Cancino; Océano, O. Orellana; Piura, M. Vergara; Fragata, L. A. Soto; Trocadero, M. Soto A.; Alaska, A. Villagra; Yoe, N. N.; Air, Daniel 2.o López; Vitela, J. Pinto; Bachillera, A. Guerra, Gay Lady, N. N.

Cuarta carrera.—Porro, C. Pombet; Galia, tal vez no corra; Tarff, L. Araya; Retozona, V. Fuentes; Diáfana, N. N.; Dichosa, A. Guerra; Practicanta, O. Orellana; Recompensa, M. Soto A.; Tifón, Daniel 2.o López.

Quinta carrera . — Fioma, L. Díaz; Pizarro II, J. Vergara; Antonio, V. Fuentes; Juliano, L. A. Orellana; Padilla, J. Quezada; Cascarrabia, M. Gamboa; Cultura, C. Pombet; Ginger, P. P. Cancino; Esplendor, J. Arluziaga; E. Polar, A. Villagra; Escoria, L. A. Soto; Aldro, J. Pinto; Muro, N. N.; Espadachín, N. N.; Sol de Mayo, O. Montenegro.

Sexta carrera.— Torcuato, A. Pardo; Radium, U. Núñez; Aureola, tal vez no corra; Pagano, L. A. Orellana; Good Luck, J. Pinto; Tucapel, J. Arluziaga; Coplista, J. Leblanc; Copihue, Daniel 2.o López; Corza, M. Vergara; Tamiz, L. Riquelme; Franqueza, L. Soto A.; Slava, O. Montenegro; 25 de Septiembre, N. N.

PRONOSTICOS DE LA PRENSA

Valparaíso Sporting Club

SITUACION ACTUAL

		G.	P.
1	Deutsche Zeitung	17	59
2	El Mercurio (Valparaíso)	17	55
3	El Diario Ilustrado	15	59
4	La Nación	14	63
5	La Unión (Concepción)	14	58
6	El Derby	14	51
7	Mustafá	14	49
8	Las Ultimas Noticias	13	57
9	El Eco Sportivo	13	56
10	El Chileno (Valparaíso	12	52
11	El Mercurio	11	54
12	La Patria de los Aliados	11	49
13	Zig Zag	11	48
14	La Patrie	10	53
14	La Semana Cinematográfica	10	53
14	El Tiempo nuevo	10	53
17	La Unión (Valparíso)	10	46
18	El Brujo del Turf	9	57
19	Yo sé todo	9	46
20	El Heraldo	9	40
21	La Unión	8	39

La posición para el Hipódromo de Chile es la siguiente:

		G.	P.
1	El Mercurio	51	246
2	El Derby	51	230
3	La Unión	48	229
4	El Diario Ilustrado	48	235
5	El Brujo del Turf	45	241
6	La Patria de los Aliados	45	237
7	La Nación	43	234
8	Yo sé todo	40	203
9	Las Ultimas Noticias	38	224
10	Deutsche Zeitung	38	204
11	El Eco Sportivo	31	185

NOTICIAS DIVERSAS

El clásico Juan E. Jackson.— El próximo Domingo se disputará en Viña del Mar, esta carrera reglamentaria, que lleva por nombre, el de uno de los más prestigiosos sportsman porteños.

Damos a continuación las condiciones y los competidores que han pagado la segunda cuota:

IV. Premio Juan S. Jackson.— (Carrera Reglamentaria cerrada) —1.600 metros.—Para productores de 3 años nacidos en Chile desde el 1.o de Julio de 1915 hasta el 30 de Junio de 1916.— Peso de Reglamento.— Entrada: $ 120 en cuotas.— La 3.a cuota de $ 30 vence el 6 de Enero de 1919 y la última de $ 40 vence el Lunes antes de la carrera.— Premios: Una Copa de Plata, legado del señor Juan S. Jackson y $ 12.000 al 1.o, $ 1.200 al 2.o, $ 600 al 3.o y $ 1.200 al criador del ganador.

Están inscritos:

Alm. Sturdee, Alum, Army, Baritija, Barbieri, Botánica, Brick, Campoamor, Cambray, Calais, Cadete, Canastilla, Cervantes, Chelan dry, Chiflón, Clavija, Cristóbal Colón, Crítica, Crecy, Correjuela, Cylgad, Dee, Encanto. España, Endimión, Estepa, Flaminia, Farelión, Febo, Flor de la Pasión, Frasquita, Feudal, Fatherless, Farineto, Herculano, Mariman, Malmaison, Porro, Pacato, Pau, Quelen, Silver, Silver Lassie, Salarí, Tártaro Tajamar, Taray, Toutereile, Thermidor, Trailla, Viking, Viña del Mar, Wild Lassie.

Corriendo unos días
da velocidad podrem
buen salto, más no
esto agregaremos
más para darle al
nación requerida,
mente los diferentes
tinar la mitad de esta
ra acelerar. Convien
a medir el impulso
contando con pas
marcar el punto que
mos.

Los primeros cinco
namiento los dedica
rrer esta distancia
a saltar, preocupándo
de tomar la tabla
pie, de tal modo que
pase más de 3 o 4
borde del lado del
Si pisamos un poco
el salto es válido,
carán la distancia
poco más atrás,
lo que hubiéramos
do bien la tabla,
nar la prueba o el
Sin la precisión que
nuestros saltos no
sino de casualidad,
ne un individuo
entrenado; los éxitos
raleza son fenom

AUTOMOVI

POR EL TROFEO
La dirección de esta
sequiado un valioso
interesante prueba
que se realizará el
Febrero.

Damos a contin
mento de la prueba
1.o La carrera se
de Febrero de 1919
2.o La carrera se
automóvil, con o s
ciales.
3.o El número
también libre.
4.o Cada competidor
der a su provisión
te.
5.o El recorrido
comprendido entre
Abarca, Lo Orrego
blanca, Valparaíso
Concón Alto, Tabolango
Calera, Cuesta
Rayado, Papudo, Zapallar
por Caracoles a
llo, Calera, Quilla
Viña del Mar,
6.o En los
brá controles
sada de cada
libreta que se
Cartagena
(pasaje Santiago), Viña
el Club), Papudo (en el
Zapallar (en el Hotel
llegada y final de la
el Club de Viña del Mar
quillo habrá un control
7.o Además existirá
"vista", o sea sin
rredor en los siguientes
Abarca, Lo Orrego Arriba
ca, Concón Alto, Tab
ta, Calera, Cuesta
Caracoles, Catapilco
puntos existirán com
tarán la hora de pasada
rredor y darán fe de
pasar por cualquiera
indicados será estimado
fait" y se penará con
al último lugar de la
rredor que cometa
8.o La inscripción de
res se hará en las oficinas
presa "Sucesos" en
paraíso.
9.o La partida de la
dada en Cartagena (La
10. Para evitar
convenientes en la
paraíso (pasaje
del Mar, todos los
drán media hora
efectuar el trayecto
de Viña, donde se
la partida.
11. La empresa organ
carrera no se hace
los perjuicios que
a los corredores,
terceros.
12. La hora y orden
se sorteará el día 15
cha de la clausura
nes, a las 18 horas, y

HIPODROMO CHILE : 7.as CARRERAS DE VERANO

Domingo 9 de Febrero de 1919

PRIMERA CARRERA a las 9.00.— Premio GEISHA.—Distancia 800 m etros.

PREPARADOR	DUEÑO	NOMBRES	PESO	EDAD		PADRE	MADRE	TRAJE DEL JINETE
Propietrio	E. E. Reyes	1 **Juvenil**	58	3	1|2	Julio César	Chilena	Colorado y negro por mitad
A. Aguilera	E. Segura	2 **Mayreno**	58	4	1|2	Londres	Sin anteced.	Lacre cruzado verde, verde
J. F. Valenzuela	O. Willembrink	3 **Edris**	58	4	15|16	Lauderdale	Ping Pong	Naranja, naranjas, colorada
D. Velásquez	H. López	4 **Nail**	58	3	3|4	Viraró	Quitz	Rosa seca, turquesa, turquesa
J. F. Valenzuela	Cruz lila	5 **Punching Ball**	57	3	|2	Carrizal	Chilena	Amarilla cruz lila, lila
F. Ubeda	S. Guerra	6 **Frutillero**	57	4	1|2	Bonito	Chilena	Rosado cuello y p. negros, nagra
A. González	P. Etchepare	7 **Girl**	56	3	1|2	Altanero	Sin anteced.	Negra, utrquesa, turquesa
Propietrio	A. Ramenzoni	8 **Corbeta**	56	6	1|2	Dolor	Chilena	Caqui, moradas, morada
F. 2o. García	M. Henriquez	9 **Lindísima**	56	4	1|2	Cambronne	Chilena	C de v. y o. en r., oro, oro
A. Aguilera	N.o 13	10 **Dual**	56	3	15|16	Burlesco	Anunciadora	Blanco y cereza por mitad, cereza
C. Pérez	Popeta	11 **Valenciana**	56	3	F. S.	St. Orodoux	Avena II	Morada, blancas, blanca
J. Ibáñez	T. González	12 **Uva Negra**	56	3	3|4	Orwin	Chilena	Verde lnares lacres, lacre
C. Ruz	L. Araya	13 **Sibilina**	56	6	1|2	Rolando	Sin anteced.	Lacre, moradas, morada
M. Collao	M. Araya	14 **Combatito**	55	3	3|4	Orwin	Picarona	Lacre c. amar, amarillas, lacre
G. Avila	V. M. Toledo	15 **My Friend**	54	5	1|2	Jou Jou	Sin anteced.	Azul, verdes, lacre
E. Delgado	Withe and Gold	16 **Arriera**	54	E	1|2	Royal Fligh	Sin anteced.	Blanca, oro, oro
A. Huerta	Moller	17 **Sa Nó**	53	3	F. S.	El Pícaro	Noemí	Celeste alam. oro, oro
A. Quintanilla	R. Valenzuela	18 **Miseria**	46	4	3|4	Scarron	Mazurka	Oro cruz laore, oro, lacre
M. Maldonado	E. Posada	19 **Raya**	45	3	1|2	Royal Fligl	Chilena	Rosada, azules, rosada
A. Zúñiga	H. Godoy	20 **Déjame**	40	4	1|2	Miserable	Chilena	Blanco c. y p. verdes, colorada
J. Rojas	J. Ibáñez	21 **Agorera**	40	5	1|2	Alanés	Sin anteced.	Gris perla, gris perla, lacre

SEGUNDA CARRERA a las 9 .25.—Premio GAHUN 1.a Serie.—Distancia: 600 metros.

PREPARADOR	DUEÑO	NOMBRES	PESO	EDAD		PADRE	MADRE	TRAJE DEL JINETE
A. Rodríguez	C. Rodríguez	1 **Tintero**	60	4	3|4	Almendro	Guardiana	Rosada, rosadas, rosada
O. Fuenzalida	U. Verdejo	2 **Nora**	59	8	1|2	Rolando	Chilena	Verd. est. rosa, verdes, rosada
S. González	Chacabuco	3 **Viñita**	58	4	3|4	Industrial	Holanda	Colorada, azules, blanca
J. Rojas	E. Cifuentes	4 **Desahuciada**	55	E	1|2	Rejente	Sin anteced.	Oro cr. negra, oro, negra
Propietrio	J. Donati	5 **Candelilla**	55	3	91|256	Alanés	Gradiola	Rosado y negro en ruedas
A. Muñoz	A. Miranda	6 **Calamon**	49	4	1|2	Marte II	Chilena	Blanca, lacres, blanca
S. González	Titan	7 **Niágara**	48	3	F. S.	Posseur	Canadá II	Verde, verdes, café
S. González	O. Mujica	8 **Cosette**	47	3	3|4	Presagio	Hortensia	Negro faja verde, verde
Propietrio	M. Rojas S.	9 **Belle**	47	4	1|2	Pousse Café	Chilena	Morada, verdes, verde
A. Aguilera	J. Taber	10 **Pyjama**	45	5	1|2	Novelli	Sin anteced.	Morada, moradas, morada
C. Pérez	H. Pérez	11 **Ruler**	42	3	F. S.	Altanero	Represalia	Blanco y lacre l., lacres, lacre
F. Ubeda	S. Guerra	12 **Nun**	42	3	3|4	Viraró	Pavia	Rosado cuelo y puños neg., negra
A. Quintanilla	R. Valenzuela	13 **Miseria**	40	4	3|4	Scarrón	Mazurka	Oro cruz lacre, oro, lacre

TERCERA CARRERA a las 9.50.—Premio GANZA.—Distancia: 1,200 metros.

PREPARADOR	DUEÑO	NOMBRES	PESO	EDAD		PADRE	MADRE	TRAJE DEL JINETE
S. González	Liguria	1 **Romancienne**	62	4	31|32	Rolando	Bella Lola	Lacre, lacres, verde
J. F Valenzuela	San Marcial	2 **Batignolles**	60	7	3|4	Mauser	Villeya	Rosada, blancas, rosada
A. Aguilera	L. Troncoso	3 **Lochiwar**	58	4	F. S.	Alanés	Myosotis	Oro lun col., coloradas, col. y oro
Propietrio	D. Galáz	4 **Honey Moon**	51	5	F. S.	Alanés	Weeding B.	Verde, lacres, vered y lacre
M. Soto	J. Osorio	5 **Báltico**	51	4	F. S.	Jou Jou	Faranz	Guinda y gris en ruedas, gris
C. Fuentes	A. Leon	6 **Océano**	50	6	7|8	Almendro	Bagatelle	Azul estrellas blancas
S. Silva	Teno	7 **Piura**	50	5	F. S.	Pirapó	Historia	Crudo alam., c. y p. la., lacre
A. Zúñiga	José Pesa	8 **Fragata**	49	4	3|4	Le Roi d'Is	La Prenda	Crudo rued. azul y rubí, azul y rubí
F. Rojas	H. Court	9 **Trocadero**	48	3	F. S.	Marte II	Vira	Solf. y celest. list, celestes, celeste
A. Aguilera	E. Segura	10 **Alaska**	46	4	F. S.	Hassard	Pierre qui v.	Lacre cruzado, verdes, verde
F. Bernal	A. Vera	11 **Yoe**	46	3	1|2	Altanero	Sin anteced.	Habano, azules, azul
D. López	T. Aubert	12 **Air**	45	3	F. S.	Viraró	Olessa	Blanco y celest. listado, lacre
Propietrio	A. Ramenzoni	13 **Vitela**	42	6	F. S.	L'Aiglon	Amica	Caqui, moradas, morada
Propietrio	U. Silva	14 **Bachillera**	42	4	1|2	Posseur	Sin anteced.	Lacre, lacre faja m., morada
B. Palominos	Mariposa	15 **Gay Lady**	40	3	3|4	lanés	Lady II	Azul, lecres, azul ylacre

CUARTA CARRERA a las 10.15.—Premio Guindo.—Distancia 1,100 metros.

PREPARADOR	DUEÑO	NOMBRES	PESO	EDAD		PADRE	MADRE	TRAJE DEL JINETE
S. González	Liguria	1 **Porro**	60	3	F S.	Rolando	Fougere	Lacre, lacres, verde
J. J. Munta	L. Péerez R.	2 **Galia**	59	5	F. S.	Lord Bobs	Canadá II	Granate, granates, verde
M. Collao	M. Araya	3 **Tarff**	56	4	7|8	Alanés	Sfax	Lacre cr. am., amarillas, lacre
A. Zúñiga	Indíjena	4 **Retozona**	55	5	1|2	Royal Fligh	Sin ateced.	Morada, moradas, oro
D. López	A. Astete	5 **Diáfana**	52	5	F. S.	Eclair II	Ormodia	Blanco cruz violeta, violeta
A. Guerra	D. Hernández	6 **Dichosa**	49	5	F. .	Etolo	Kirry	Gran. y cel. lt., blancas, granate
Sin anteced.	C. Fuentes	7 **Practicanta**	48	4	11|2	Posseur	Sin anteced.	almón lun negros, azul marino
D. Velásquez	P. Espinosa	8 **Comentario**	46	5	F. S.	Oran	Mouse Diane	Am. y neg. list., blancas, amarillas
J. Salinas	M. Troncoso	9 **Recompensa**	45	6	1|2	Royal Fligh	Sin anteced.	Azul, lacres, oro
T. Acevedo	J. M. Fuentes	10 **Tifon**	41	4	A.A.	Royal Fligh	Gefeyjer	Lacre y blanco listado

QUINTA CARRERA a las 10.40.—Premio Grumete.— Distancia 1,900 metros.

PREPARADOR	DUEÑO	NOMBRES	PESO	EDAD		PADRE	MADRE	TRAJE DEL JINETE
Sin ateced.	A. Echeverría L	1 **Fioma**	60	7	3|4	Fío	Alma	Blanco cruz a., lacres, blanca
M. Soto	E. Pérez	2 **Pizarro II**	58	4	F. S.	Northsampt	Maravilla III	Azul cruzado oro, oro
V. Jofré	M. Saavedra	3 **Antonio**	53	5	31|32	St Dory	La Palmilla	Ooro, oro, oro
C. de la Cerda	D. Reveco	4 **Juliano**	52	4	F. S.	Altanero	Fredia	Verde, verdes, colorada
H. Pérez	G. Scott	5 **Padilla**	52	6	F. S	Pirapó	Safo	Amarilla, lacres amarilla
J. E. Zárate	A. B. C.	6 **Cascarrabia**	51	6	F. S.	Burlesco	Teresa	Colorada, negras, negra
S. González	Chacabuco	7 **Cultura**	50	3	F. S.	Rolando	Galejade	Colorada, azules, blanca
S. González	L. A. Valenzuela	8 **Ginger**	49	4	F. S.	Altanero	Tacuara	Acero vivos y brazalete escarlata
A. Aguilera	N. Lois C.	9 **Esplendor**	47	4	F. S.	Etolo	Riqueza	Oro, azules, azul
M. Collao	S. Muñoz	10 **Estrella Polar**	46	6	3|4	L'Aiglon	La Prenda	Azul marino, lun. cel., azul
F. Rojas	F. C. Prain	11 **Escoria**	44	4	F. S.	Jack's Gree	Best Girl	Oro viejo, negras, blanca
S. Silva	Valdivia	12 **Aldro**	43	5	F. S.	Almendro	Liane	Violeta, c. y p. lacres, lacre
A. Huerta	J. Besa	13 **Muro**	40	3	F. S.	Rob Roy II	Muralla	Gris per. y oro en ruedas, negra
J. R. Vielma	Esc. Caballería	14 **Espadachin**	40	4	F. S	Jock's Gree	Kosima	Celeste y colorado por mitad
J. J. Munita	Mabille	15 **Sol de Mayo**	40	6	F. S.	Lord Bobs	Túnica	Bronce, silf. braz. br., solferina

SEXTA CARRERA a las 11.15.—Premio GAHUN 2.a Serie.—Distanccia 600 metros.

PREPARADOR	DUEÑO	NOMBRES	PESO	EDAD		PADRE	MADRE	TRAJE DEL JINETE
A. Zúñiga	H. Godoy	1 **Torcuato**	62	5	3|4	Pousse Café	Alborada	Blanco c. y p. verdes, colorada
O. Fuenzalida	U. Verdugo	2 **Radium**	59	6	1|2	Ermete Nov	Chilena	Verde est. ro., verdes, rosada
M. Maldonado	Titan	3 **Aureola**	58	7	15|16	Hassard	Lady Ivy	Verde, verdes, café
Propietrio	C. de la Cerda	4 **Pagano**	54	5	7|8	L'Aiglon	Perinola	Lacre y amar. por mitad, azul
J. Rojas	E. Cifuentes	5 **Good Luck**	49	E	1|2	Pousse Caf.	Sin ateced.	Oro cruz negra, oro, negra
A. Aguilera	N.o 13	6 **Tucapel**	48	7	1|2	Oidor	Chilena	Blanco y cereza por mitad, cereza
D. Yañez	L. Fontecilla	7 **Coplista**	47	4	F. S.	Burlesco	Jacinta	Amarilla lun morados, morada
E. Delgado	R. Moreno	8 **Copihue**	42	E	1|2	Pisco	Chilena	marillo, gran list am., negra
Propietrio	E. E. Reyes	9 **Corza**	41	5	3|4	Montchalón	Ondinita	Colorado y negro por mitad
J. F. Valenzuel	A. Ortega	10 **Tamíz**	41	3	15|16	Turín	Clorinda	Cáscara, guinda, cáscara
C. Pérez	Popeta	11 **Franqueza**	40	3	F. S.	Laudedarle	Bluff	Morada, blancas, blanca
J. F. Valenzuel	A. Miranda	12 **Slava**	40	E	15|16	L'Aiglon	Dormida	Blanca, lacres, blanca
F. Bernal	J. Correa	13 **25 de Septiembre**	40	3	A.A.	Julio César	Miss Zulema	Oro, oroyazul en r., azul

PRONOSTICOS:

DIARIOS Y REVISTAS	1.a carrera	2.a carrera	3a carrera	4.a carrera	5.a carrera	6.a carrera
LA NACION	Sibilina Dual Juvenil	Nora Desahuciada Viñita	Báltico Romancienne Lochinwar	Dichosa Recompensa Practicanta	Pizarro II Estrella Polar Ginger	Good Luck Corza Torcuato
DEUSTCHE ZEITUNG	My Friend Déjame Girl	Nora Calamón Ruler	Báltico Fragata Bachillera	Dichosa Practicanta Recompensa	Aldro Ginger Pizarro II	Good Luck Copihue Corza
EL ECO SPORTIVO	Dual Sibilina Girl	Desahuciada Calamón Viñita	Lochinwar Báltico Romancienne	Recompensa Dichosa Practicanta	Pizarro II Estrella Polar Aldro	Corza Good Luck Copihue
EL TIEMPO NUEVO	Girl Juvenil Sa No	Viñita Desahuciada Candelilla	Lochinwar Báltico Romancienne	Practicanta Tarff Dichosa	Escoria Cascarrabia Estrella Polar	Torcuato Good Luck Corza
EL DERBY	Juvenil Corbeta Dual	Viñita Desahuciada Tintero	Lochinwar Fragata Romancienne	Porro Galia Recompensa	Estrella Polar Muro Escoria	Aureola Corza Good Luck
EL BRUJO DEL TURF	Sibilina Corbeta Girl	Belle Candelilla Viñita	Lochinwar Romancienne Báltico	Porro Tarff Retozona	Estrella Polar Juliano Pizarro II	Radium Aureola Corza
LAS ULTIMAS NOTICIAS	Dual Juvenil Corbeta	Belle Nora Desahuciada	Lochinwar Romancienne Báltico	Porro Retozona Practicanta	Pizarro II Juliano Aldro	Aureola Good Luck Corza

DEPORTES

EL TERCER CAMPEONATO ATLETICO SUR-AMERICANO

La prueba de salto largo con impulso

II

Los esfuerzos desiguales que hace el pie en la carrera, imprimen al cuerpo un movimiento de vaivén, que no notamos porque es prácticamente insignificante y la misma velocidad obra como estabilizador; pero en realidad existe y necesitamos gastar una parte de la fuerza de impulso para contrarrestarla.

De todo esto se deduce que el paso debe ser más bien un poco corto, comparando un paso exagerado con uno normal. Su longitud dependerá para cada uno, de la longitud de las piernas y del peso y agilidad algunas veces; por lo que resulta difícil hacer cálculos matemáticos aún cuando pueden hacerse. Nosotros preferimos indicar la manera más práctica de determinar la longitud del paso, valiéndose el atleta de un factor que engaña menos que cualquiera otro, la comodidad. Creemos que de este modo el mismo entrenamiento nos hará desarrollar más distancia en cada pisada cuando aumenten nuestras fuerzas, o bien, este aumento de las fuerzas adaptará nuestro paso a nuestra capacidad si lo tomáramos un poco largo al principio.

El paso para el salto de distancia, exactamente igual al del salto triple y la garrocha, pero muy diferente del que debiéramos emplear en carreras, según sean largas o cortas, y en el salto de altura, es aquel que resulta cuando corremos más o menos despacio, como si trotáramos, dándole a las piernas toda su soltura, sin exagerar los movimiento. Soltar las piernas quiere decir soltar los músculos, no hacer esfuerzos.

La mayor parte de los aficionados que practican el salto de distancia hacen esto casi instintivamente, corren primero algunos metros con poca velocidad para lanzarse en un momento dado con toda fuerza. Otros parten desaforadamente desde el principio. Estos son esfuerzos inútiles y perjudiciales.

El modo más correcto consiste en partir desde un punto que habremos establecido previamente, con el paso elástico que hemos indicado para acelerar poco a poco, de tal manera que unos diez metros antes de llegar a la tabla hayamos desarrollado toda la velocidad posible. En este espacio prepararemos el cuerpo para el impulso de altura.

Durante toda la carrera no debe exagerarse la tensión de los músculos, porque la más pequeña rigidez producirá un desequilibrio inmediato. La elasticidad de los músculos se obtiene pisando con la punta de los pies y cayendo en cada paso con la pierna ligeramente doblada. Así todas las palancas que juegan durante la carrera se repartirán el trabajo, actuando algunas como verdaderos muelles. Emplearemos los músculos del estómago para inclinar el cuerpo hacia adelante, cuando el pie que va quedando atrás no haya trabajado en debida forma; pues, el último esfuerzo de éste antes de dejar el suelo debe dar exactamente la inclinación de todo el cuerpo.

Hasta aquí hemos estudiado separadamente los diferentes fenómenos que se producen en el salto de distancia durante la carrera. Indicaremos ahora cómo se practicará los primeros días.

En dos puntos principales debemos fijar nuestra atención: cuanto impulso debemos tomar y la seguridad de llegar a la tabla con el pie con que nos daremos la elevación para saltar.

PARA
SALAS DE BAÑO
y toda clase de servicios sanitarios,
dirigirse a la
Casa Santiago Webb & Co.
Casilla 1767 :: ESTADO 156-158-170 :: Tel. Ing. 3176-3177

Discos Victor
Avisamos al público que la Fábrica Victor ha puesto ya en vigencia
Nueva Lista de Precios de Venta en Chile de sus D
LOS NUEVOS PRECIOS CONSULTAN UN 20% DE REBAJA
FONOGRAFÍA COLUMB
Pasaje Matte 25
DEALERS de la Víctor Talking Machine C
NOTA.—Acabamos de recibir una remesa de agujas Víctor "Tungs-Tone", cada
las cuales sirve para tocar hasta 200 discos.

de la Empresa "Sucesos" en Santiago (Galería Alessandri), para comunicar en seguida los números y el orden de partida correspondiente a cada competidor por los diarios. Se recomienda la colocación más visible y clara de los números para evitar errores en las pasadas frente a los controles de "vista".

13. El recorrido deberá efectuarse en no más de 15 horas, quedando excluído el competidor que lo hiciera en más tiempo. El ganador será el que lo haga en menos tiempo, siempre que su libreta de control y los controles de vista estén conformes.

14. Los premios consistirán en: Un objeto de arte y un juego de neumáticos completos de la medida al (1.o) primero. Al segundo un objeto de arte y dos neumáticos completos. Al tercero un objeto de arte y 4 cámaras de su medida.

FOOTBALL

INTERESANTE ENCUENTRO EN PORTSMOUTH.— Londres, Febrero 8.—El 12 de Febrero la escuadra brasilera abandonará a Portsmouth de regreso al Brasil.

El equipo de la escuadra jugará su encuentro de football con el equipo combinado del ejército y de la Marina de guerra británicos, a beneficio de los fondos conmemorativos de guerra de la ciudad antes nombrada.

El Alcalde de Portsmouth dará el puntapié inicial del primer período y el almirante Defrontin dará el puntapié inicial del segundo tiempo".—(Agencia Havas).

ASOCIACION DEPORTIVA FEMENINA.— La Flor de Chile F. C. Femenino, invita a todos los clubs de football femeninos de esta capital a la reunión que se celebrará hoy Domingo 9, en Rosas 1216, a las 9 horas.

Se encarece la asistencia al Delicias del Sport, Estrella de Chile y Progreso Femenino. Las delegadas deberán presentar sus poderes en forma.

CITACIONES.— Por última vez hacemos saber a las instituciones deportivas que los días Domingos y festivos no publicamos citaciones.

ASOCIACION DE FOOTBALL JOSE ARRIETA.— Se pone en conocimiento de los clubs afilados a esta Asociación que desde el Lunes 10 del presente queda prohibido el acceso a la cancha sin el respectivo permiso otorgado por la Secretaría de la Asociación, la que funciona en Avenida Italia 1741.

LIGA INFANTIL DE FOOTBALL.— Hoy, a las 10 horas, en los salones de "El Diario Ilustrado", celebrará sesión ordinaria el Directorio de esta institución.

Deben asistir los delegados de los siguientes clubs: Guacolda, 1.o de Mayo, Constitución, Washington y Arturo Prat.

—El Domingo próximo se efectuará el encuentro final de desempate por la III serie, entre los cuadros Institución (Fresia) v. 1.o de Mayo III.

FRANCHELO F. C. DE NOS v. NEOGUISE F. C. DE SANTIAGO.— Este interesante encuentro se efectuará hoy en Nos en la cancha de Las Lilas, a las 17 horas. El cuadro del Franchelo ha quedado compuesto así:

Suárez L., Arellano, F. Gutiérrez, Fernández, F. Arellano, D. Peralta, A. González, M. Vivanco, G. Toledaño, C. Dangles, H. Castro H.

CAPELLARO F. C. v. SAN MIGUEL F. C. DE PAINE.— A las 14 horas de hoy se efectuará este encuentro en la cancha que posee el segundo, en competencia por 11 medallas de plata donadas por el Capellaro F. C.

Los jugadores del Capellaro partirán desde la Estación Central por el tren de 11.50 horas.

LOS AMISTOSOS DE HOY.— **Liverpool I v. Girardi I F. C.**— A las 17 horas de hoy, en la cancha de la Avenida Panteón, se jugará el amistoso concertado entre los primeros equipos de estos clubs.

Los cuadros estarán formados en la siguiente forma:

Liverpool F. C.— Gamboa, Salazar, Donati, Palma Donati, Figueroa, Moreno, Moccia, Jorquera, Toledo, Moreno.

Girardi F. C.— Stefanu, Molina, Fuentes, Pineda, Meneses, Quiero, Morales, Figueroa, Ramírez, Garcés, Fuentes.

Como preliminares jugarán los equipos del Liverpool infantil, 1.o de Mayo I y II y Lusitania respectivamente.

El valor de la entrada a la cancha se ha fijado en la cantidad de veinte centavos.

CAPITAN PRAT F. C. v. CHILE F. C.— Hoy Domingo se llevará a efecto este amistoso concertado en la cancha de la Escuela de Artes y Oficios, a las 17 horas.

LAUTARO INFANTIL I F. C. VERSUS ZIG-ZAG INFANTIL I F. C.—Este amistoso se llevará a efecto hoy en la cancha de la Asociación Comercial a las 17 horas.

CAPITAN SCOTT II versus TENIENTE GODOY INFANTIL I. — Hoy se llevará a efecto este amistoso en la cancha Metropolitana, a las 15 horas.

MANUEL ACEVEDO V. UNION CENTENARIO.— El amistoso concertado entre estos cuadros se jugará hoy a las 17 horas en la cancha del Maestranza Eléctrica.

UNIVERSO II V. MARCELONA STAR II F. C.—A las 16 1|2 de hoy se efectuará en la cancha de la Quinta Normal el amistoso concertado entre estos equipos.

TENIENTE ETCHEPARE F. C. V. IMPRENTA UNIVERSIDAD.— Este amistoso se llevará a efecto a las 17 horas de hoy en la cancha de la Liga Metropolitana.

ALIADO INFANTIL I V. U. TEATRAL A. PADOVANI III.— Hoy Domingo se jugará este amistoso en la cancha que posee el U. Teatral, a las 17 1|2 horas.

EXCURSIONISMO

LA JURA DE LA BANDERA, por los cuerpos afiliados a la Asociación de Excursionistas y Exploradores de Chile.— Hoy a las 7 horas deberán encontrarse reunidos en la Palza Italia los excursionistas que componen los diferentes Cuerpos Afiliados a esta prestigiosa corporación, para proceder al juramento de la bandera, primer acto con que esta entidad quiere celebrar dignamente su primer año de vida.

La jura de la bandera se efectuará en el Cerro San Cristóbal y tomará el juramento a los excursionistas el mayor del Ejército don Víctor Figueroa, que ha accedido gustoso a la petición de la Asociación.

El mayor Figueroa que con sin igual celo y dedicación ha trabajado por el engrandecimiento de los Boy-Scouts de Chile, quiere así cooperar al progreso del excursionismo y ha prometido además todo su concurso para la obra en que está empeñada la Asociación.

Solemnizará este acto la presencia de diversas delegaciones de los Boy - Scouts, corporación que ha tomado el acuerdo, muy honroso para la Asociación, de citar a todos sus voluntarios a esta ceremonia.

Además concurrirán representantes de la Federación Sportiva Nacional y otros conocidos personas de nuestro mundo deportivo y social.

Se nos encarga finalmente citar a todos los cuerpos a la hora exacta para proceder a la ascensión sin atraso.

ANDINOS EXPLORADORES. — **Cuerpo de Guías de Chile.**—En junta general celebrada el Jueves, se acordó por unanimidad, suprimir el cargo de vicepresidente de la institución.

—Ayer a las 5 horas, partieron de ésta en viaje de exploración y reconocimiento de los caminos que van de Santiago al Mineral de El Teniente, los voluntarios de este cuerpo, señores Francisco Gambino y Manuel Silva M.

Este recorrido se hará en parte por el camino real y en parte por los atajos que acortan el trayecto.

La labor de los voluntarios mencionados es, como ya se ha dicho, explorar los terrenos por donde efectúen su viaje.

Esta excursión tiene, además, otro objeto. Las exploraciones, hasta ahora, sólo se habían hecho por todos los voluntarios de un cuerpo a la vez, en cambio nunca por medio de patrullas.

Las patrullas es un procedimiento que se pone en práctica por primera vez entre los Andinos; éstas están compuestas por 2 a 5 voluntarios.

CENTRO DEPORTIVO LA AMISTAD.— Hoy se llevará a efecto la excursión a San Antonio, organizada por este Centro.

Reina entusiasmo entre los socios por tomar parte en ella.

CICLISMO

AUDAX CLUB CICLISTA ITALIANO.— Cita para hoy Domingo en San Diego esquina Av. Matta a las 13 1|2 horas a los socios y personas que deseen ir a San Bernardo en bicicleta.

ATLETISMO

CENTRO SPORTIVO EL GLOBO. —Cita a los atletas para hoy Domingo a las 8 horas en la Quinta Normal, a fin de iniciar el entrenamiento.

MOTOCICLISMO

MOTO CLUB DE CHILE.— Esta institución celebró sesión anoche en su secretaría, Moneda 1019. Presentaron su renuncia, las que fueron aceptadas, los siguientes señores:

Enrique Wachs, Luis Vargas, José Coron, Víctor Arredondo Cortés, Darwin Flores L., Gmo. Escudero.

Fué aceptada también la renuncia del señor Molina como secretario, no así como socio.

Fueron leídas las solicitudes de ingreso, y aceptadas por unanimidad, las de los siguientes nuevos socios:

Jorge Blu, A. Robinson, León Dunoguier, Félix Rubio, Alvaro Lisboa Codina, Angel Pimentel, Hilario Laslaustra, Sánchez, Roberto Borie Tapia, Modesto Sepúlveda, Hernán Beaumont.

Por motivos ajenos a su voluntad, el señor presidente don Arturo Friedemann pidió a sus consocios le aceptaran la renuncia de su cargo. Expuestos esos motivos a los asistentes, todos rechazaron redondamente su petición, dándosele además un voto de aplauso por la forma desinteresada con que maneja los destinos de la sociedad rigente del motociclismo. En una próxima relación publicaremos los motivos que obligaron al señor Friedemann a tomar esta medida.

Fué nombrado secretario, en reemplazo del renunciante, el señor Enrique Barros, uno de los socios más antiguos y entusiastas de la institución, además un magnífico piloto de motos grandes. Con este nombramiento el Moto Club ha hecho una valiosa adquisición.

Entre los socios renunciantes había varios directores y vocales, los cuales fueron reemplazados por los siguientes señores:

Directores: Julio Ruiz, Benjamín Ulloa y Alberto Avendaño.

Vocales: Carlos Grunert y Luis Poggi.

En seguida se trató del próximo torneo sportivo, que el Moto Club realizará en la primera quincena del mes de Marzo. Esta prueba es la primera que se realizará en América del Sur. Se llamará: "Récord de ascensión al Cerro San Cristóbal". Se realizará esta prueba por el nuevo camino que parte de la calle Bellavista y llega hasta el monumento de la Virgen. El trayecto es de más o menos 6 kilómetros, ascendiendo. Se tomará por separado el tiempo de cada competidor.

Habrá las siguientes categorías:

1.a categoría: motos hasta 300 cm. 3.

2.a id.: motos hasta 660 cm. 3.

3.a id.: motos de fuerza libre.

4.a id.: motos con sidecar (coche lateral).

Cada competidor puede tomar parte en cuantas categorías le plazca.

Las inscripciones se reciben desde luego en la secretaría, Moneda 1019 y son libres para los socios del Moto Club y $ 5 para los no socios. Hay ya varios valiosos premios. Próximamente daremos más detalles.

Una sección del Moto Club ha formado un Club de Tennis, para la cual dispone de la magnífica cancha San Isidro 657. En algunos días más se dará comienzo con los juegos; tendremos al corriente a los aficionados de esta innovación.

FERIA
— DE —
Productos Agrícolas
— DE —
LARRAÍN OLAVARRÍA y Cia
Matucana N.o 10
REMATES TODOS LOS MARTES CON TODA CLASE DE PRODUCTOS AGRICOLAS
Carga por carros completos al Desvío Banco de la República. Sobornal: Alameda.
Correspondencia:
Casilla 913

A $ 3.80
OFRECE LA DROGUERIA KLEIN los finísimos polvos
MALVA LOCA
en polvera de madera barnizada.
HUERFANOS ESQUINA BANDERA
11768-9-b

FABRICA DE ESPEJOS
He recibido gran surtido de cristales para espejos y vidrieras y para-brisas.
Se hacen espejos bicelados de todas formas y tamaños.
Surtido completo en toda clase de vidrios para construcciones, venta por mayor y menor y colocación á domicilio a precios bajos; consulten precios en la
VIDRIERIA RUSA
Santo Domingo 1047.—Teléfono 2957.—Casilla 2010
FABRICA: ESMERALDA 766.
Nota.— Se atienden pedidos de provincia.

INFORMACIONES COMERCIALES, INDUSTRIALES Y AGRÍCOLAS

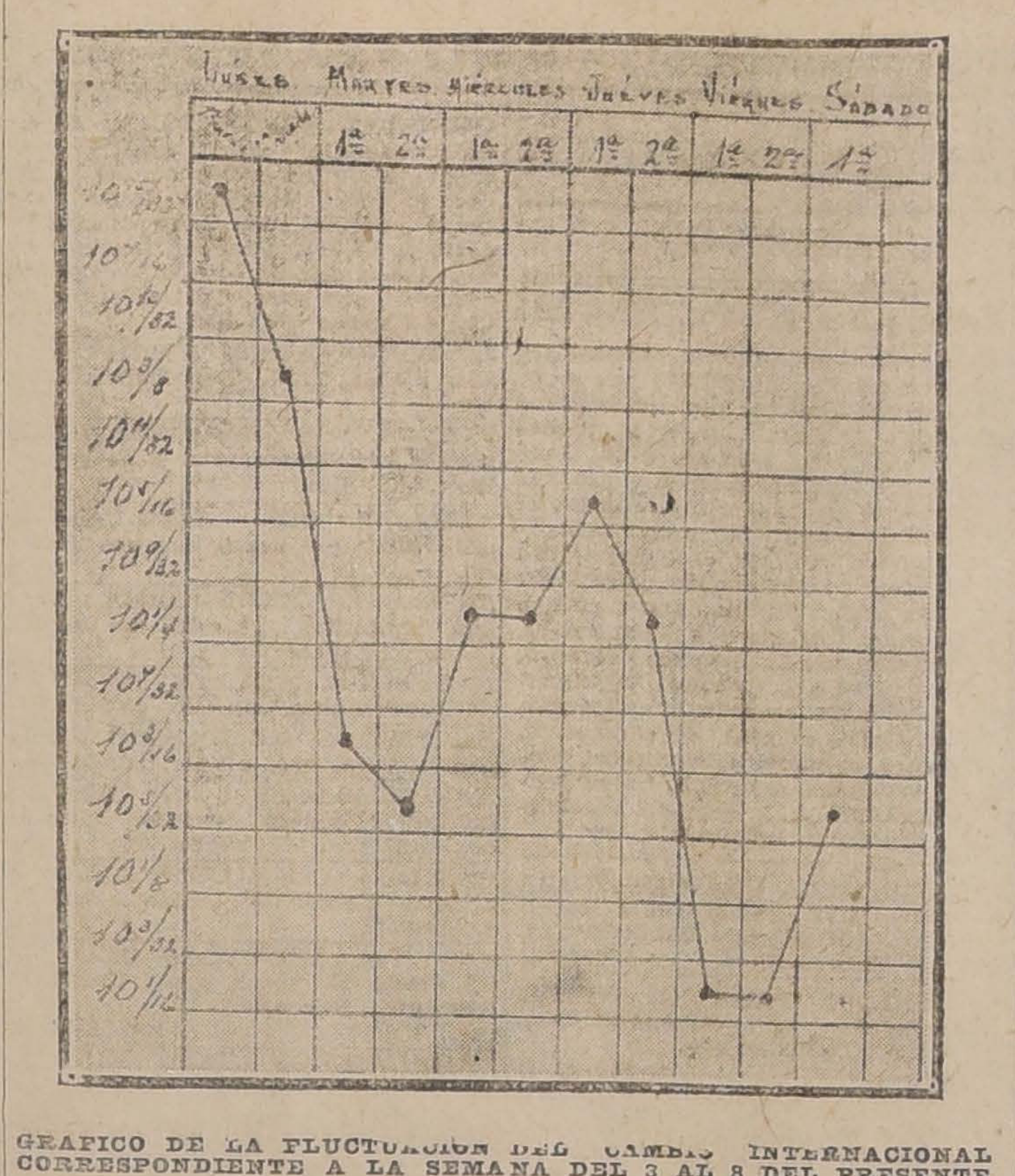

GRAFICO DE LA FLUCTUACION DEL CAMBIO INTERNACIONAL CORRESPONDIENTE A LA SEMANA DEL 3 AL 8 DEL PRESENTE

CAMBIO

8 de Febrero.

El Banco de Chile ha fijado ayer los siguientes cambios:

d/v.	Londres	París
90	10 3|32 £ 23.77.70	109 1 fr. 0.91.74
3	9 23|32 1 £ 24.69.45	1.07 1 fr. 0.93.45

El Banco Español de Chile fijó ayer los siguientes cambios:

Londres: 90 d|v. 10.3|32; v. 9.27|32.

A estos cambios vale:

La libra:

A 90 días: $ 23.78.

A la vista: $ 24.38.

La peseta:

A 90 días: $ 1.01.26.

A la vista: $ 1.03.35.

El franco:

A 90 días: $ 0.91.74.

A la vista: $ 0.93.45.

El dólar: $ 5.05.25.

LO QUE VALE EL PESO ORO DE 18 d. AL CAMBIO DE 10 3|32

Un peso oro vale $ 1.78.32.

Como el recargo del oro es de 94 por ciento, hay una diferencia de 15.68 por ciento.

CAMBIO

Bancario	**10 3|32**
Comercial	**10 5|32**

EQUIVALENCIAS DEL CAMBIO BANCARIO

1 £ vale	**$ 23.77.70**
1 dolar	**5.05 ¼**
1 franco	**0.91.74**
1 peseta	**1.01.26**
1 nacional argentino . .	**2.27 ¾**

Premio del oro: 94 o|o.

BOLSA DE COMERCIO

Movimiento

La única rueda a que se refiere esta revista se vió poco animada y el movimiento fué muy escaso. En bonos se operaron únicamente Caja 8-1 y en acciones las más operadas fueron las Banco Santiago.

El valor total de lo operado ascendió a 26,500 nominales en bonos y a 36,396.50 efectivos en títulos de sociedades.

Tendencia

A pesar del pequeño movimiento se vió el mercado firme en acciones y bonos.

El cambio cierra con venta a 10 5|32.

ULTIMAS COTIZACIONES

Llallaguas cierran con comprador a 256 ¼ y vendedor a 256¾.

BONOS

Caja Hipotecaria 8-1 se operaron 500 a 103 1|4 y 26,000 a 103; quedando comprador por 20,000 y 4,000 a 103 y vendedor por 10,000 a 103 1|8.

Caja Hipotecaria 7-1 sin transacción con comprador por 10,000 y 20,000 a 97 1|2.

Banco Hipotecario 8-1 sin transacción con comprador por 60,000 a 103 y vendedor por 8,000 y 10,000 a 103 3|4.

Banco Hipotecario 7-2 sin transacción con comprador por 8,500 a 99 y medio.

Banco Hipotecario 7-1 sin transacción con comprador por 10,000 a 99.

Banco Garantizador 8 sin transacción con vendedor por 16,000 corrientes a 80.

Municipalidad Priv. Diciembre 8 sin transacción con comprador por 10,000 a 96 1|2.

BANCOS

Chile se operaron 75 acciones a 210 quedando comprador por 100 a este precio y vendedor por la misma cantidad a 210 1|2.

Español comprador por 100 acciones a 156.

Nacional comprador por 63 acciones a 49 3|4 y por 400 a 49 1|2 y vendedor por 63 a 50 1|4.

Santiago se operaron 100 acciones a 136 quedando comprador por 20 a este precio y vendedor por la misma cantidad a 136 1|2.

Hipotecario de Chile comprador por 10, 3 y 100 acciones a 715.

SOCIEDADES MINERAS

Llallaguas no hubo ofertas ni demanda durante la rueda, después de ella se operaron hasta 255, transándose a última hora a 256, quedando compradores a 256 1|4 y vendedores a 256 1|2.

Oplocas comprador por 50 y 10 acciones a 102.

Oruro vendedor por 250 acciones a 18 1|2.

Curanilahue comprador por 20 acciones y vendedor por 200 a 158.

Caylloma comprador por 500 acciones a 5 7|8 y vendedor por 600 a 6 1|8.

San Bartolo comprador por 500 acciones a 18.

Mañil comprador por 100 acciones a 95 y vendedor por 95 al mismo precio de comprador.

Domeyko vendedor por 300 acciones a 5.

SOCIEDADES SALITRERAS

Loa comprador por 40 acciones a 42.

Lastenia comprador por 100 acciones a 18.

SOCIEDADES GANADERAS

Tierra del Fuego comprador por 100 acciones a 94.

Anglo Chilian Pastoril comprador por 200 acciones a 6.

COMPAÑIAS DE SEGUROS

La Americana comprador por 100 acciones a 250.

La Santiago se ofreció comprar 100 acciones a 240.

Germania comprador por 10 acciones a 33.

Araucanía comprador por 100 acciones a 36.

SOCIEDADES INDUSTRIALES

Gas de Santiago se operaron en dos partidas 58 acciones a 104 1|4 quedando comprador por 200 a este precio.

Viña comprador por 50 acciones a 92 y por 25 a 92 1|4.

Vidrios vendedor por 50 acciones a 84 1|2.

San Bernardo comprador por 60 acciones a 110 y vendedor por 88 a 112.

Telégrafo Comercial se operaron 25 acciones a 40 quedando comprador por 5 a este precio.

ORO

A 95 1|2 por ciento de premio se ofreció vender 5,000.

EN VALPARAISO SE OPERARON

Vapores 300 acciones a 170.

Caylloma 500 acciones a 6.

LETRAS

Unica rueda vendedores y compradores a 10 5|32.

ORO

Vendedores 94.30.

Compradores 94.

RESUMEN SEMANAL DE LA BOLSA DE COMERCIO

Movimiento

Con pequeña actividad y escaso movimiento se vió el mercado en la semana.

En bonos el valor total de lo operado ascendió a 765,300 nominales siendo entre estos los más transados los Caja 8-1 y los Hipotecario 8-1.

En acciones lo operado fué de 420,998.50 efectivos, siendo los más operados los Banco de Chile, los Oploca, los Caylloma, los Antofagasta y los Gas de Santiago.

Comparado el valor de lo operado en esta semana con el de la anterior, resulta una disminución en bonos de 652,700 nominales y en títulos de sociedades de 167,079.25 efectivos.

ACCIONES QUE SUBIERON

BANCOS

Banco de Chile, de 207 1|2 a 210.

Hipotecario de Chile, de 710 a 715.

Nacional, de 49 a 49 3|4.

Santiago, de 134 a 136.

MINEROS

Gatico, de 16 a 16 1|2.

Oploca, de 101 1|2 a 102.

GANADEROS

Anglo Chile Pastoril, de 5 3|4 a 6.

Laguna Blanca, de 98 a 100.

Tierra del Fuego, de 93 a 94 1|2.

SALITREROS

Antofagasta, de 111 3|4 a 112 1|2.

SEGUROS

Germania, de 32 a 35.

La Nacional, de 620 a 650.

INDUSTRIALES

Cemento Melón, de 72 a 73.

Molinera El Globo, de 82 a 86.

Azucarera Penco, de 126 a 126 1|2.

Tattersall, de 135 a 139.

Tejidos, de 240 a 250.

Viña, de 90 1|2 a 92 1|4.

ACCIONES QUE BAJARON

BANCOS

Italiano, de 5 3|4 a 5 1|2.

MINERAS

Colquirí, de 2 7|8 a 2 1|4.

Llallagua, de 265 a 256 1|4.

Oruro, de 18 3|4 a 18 1|2.

San José de Oruro, de 1.05 a 1.

INDUSTRIALES

Cervecerías Unidas, de 343 a 340.

Gas de Santiago, de 105 a 104 1|4.

San Bernardo, de 114 a 112.

Tabacos, de 59 a 57 3|4.

BONOS QUE SUBIERON

Caja 7o|o-1o|o, de 97 1|4 a 97 1|2.

Caja 7o|o-2o|o, de 97 3|4 a 99.

Garantizador, de 79 1|2 a 80.

Hipotecario Valparaíso 8o|o, de 96 3|4 a 97.

BONOS QUE BAJARON

Caja 6o|o-1o|o, de 92 a 91 3|4.

TENDENCIA

Según lo detallado anteriormente se verá que el mercado durante la semana ha sido de firmeza y alza en bonos y títulos de sociedades.

ACCIONES Y BONOS

ACCIONES DE BANCOS

		Valor pagado	Precio actual
Banco de Chile . . .	$	100	210
B. Español de Chile		100	157
Banco Nacional . . .		40	49 3|4
Banco Santiago . . .		100	136
Banco Popular . . .		100	125
B. Unión Comercial		20	8 1|2
Banco H. de Chile		200	715
Banco G. de Valores		100	17
Banco Francés . . .		50	57 1|2
Banco Italiano . . .		20	5 3|4
Banco Curicó . . .			128
SOCIEDADES SALITRERAS			
Antofagasta	$	25	113
Loa	£	1	42 1|2
El Boquete	£	5	45
Agua Santa	£	5	135
Lastenia	£	1	18 3|4
La Unión	$	20	6
Castilla		20	12
Perseverancia . . .		20	15
SOCIEDADES GANADERAS			
Chile Argentina . . .	£	1	10 1|2
Tierra del Fuego . .	£	1	94 1|4
Ñuble y Rupanco . .	$	20	40
Gente Grande . . .	£	1	94
Laguna Blanca . . .	£	1	98
Agrícola de Vallenar	$	20	
Aysen	£	1	71
SOCIEDADES MINERAS			
Llallagua.	£	1	256 1|4
Oploca	£	1	102
Totoral	$	10	6 1|2
Oruro	$	20	18 3|4
Gatico	£	1	17
Curanilahue	$	100	157
Lota y Coronel . .	$	100	606
Monte Blanco . . .	£	1	2 3|4
Colquirí	$	5	3
S. José O. Serie A	£	1	1
S. Jose O. Serie B	£	1	1
Caylloma	sh	5	6
Las Vacas	$	10	5 1|8
Pintados		38	6 1|4
Victoria de Lebu. . .		10	8 3|4
San Bartolo	$	20	18 1|2
Antequera	£	1	0.95
P. de Collahuasi. .		5	30
Carbonífera Máñil . .	$	50	95
Disputada		25	10 1|2
Domeyko		5	5
Fortuna de Colquirí.		10	10
COMPAÑIAS DE SEGUROS			
La Germania	$	25	34
La Nacional		25	650
La América		25	65
La Americana . . .		100	310
La Alemana		125	260
La Comercial . . .		75	180
La Española . . .		10	260
La Unión Chilena. .		50	620
La Italia		100	300
La Internacional . .		25	108 1|2
La Central		25	53
La Francesa . . .		50	155
La Nueva España. .		75	160
La Chile C. . . .		25	62
La Alianza Chilena. .		25	58
La Franco Chilena		25	42
La Santiago . . .		50	260
La Mapocho . . .		50	165
La Araucanía . . .		25	35
La Iberia		62 1|2	100
La Unión Nacional. .		60	63
La Industrial . . .		25	36
SOCIEDADES INDUSTRIALES			
Gas de Santiago . .	$	50	104 1|4
Gas de Valparaíso. .		50	92
S. Austral de M. .	£	1	1 1|4
Laboratorio Chile . .		25	78
E. Industrial . . .	£	1	94
R. Azúcar V. del Mar		1	92
Azucarera de Penco.		1	125
Fábrica de Tejidos .		100	250
Maderas Malvoa . .		20	14 1|2
Chilena de Tabacos		20	58 1|2
Cervecerías Unidas. .		100	345
Buques y Maderas. .		50	43 1|2
Molinera El Globo		100	84
Cemento El Melón. .		1	75
Fábricas U.U. Catres		100	60
Transportes Unidos.		50	45
Telégrafo Comercial		25	40
Telégrafo Nacional .		10	16
Mercado de la Vega		100	100
Manufacturera Tej.			35
Feria Izquierdo. . .		100	80
A. Shoe Factory . .		100	100
SOCIEDADES PETROLIFERAS			
Petróleos del Pacífico		10	0.70
S. A. de Petróleos		2	0.25
Pacífico Liberadas. .			2
Patagonia C. . . .			0.60
SOCIEDADES DIVERSAS			
Bolsa de Comercio		1,250	63,000
Club Hípico		500	7,500
Hipódromo Chile . .		500	1,000
C. S. de Vapores .		25 oro	170
F. U. S. Bernardo.			112
Tattersall.		100	139
BONOS			
Caja 6-1 (30 Ju. y 31 Dic.) .			91 3|4
Caja 6-2 (30 Ju. y 31 Dic.) .			98
Caja 7-1 (30 Ju. y 31 Dic.) .			97 1|2
Caja 7-2 (30 Ju. y 31 Dic.) .			99
Caja 8-1 (30 Ju. y 31 Dic.) .			103
Caja 8-2 (30 Ju. y 31 Dic.) .			103
Garant. 7 (30 Ju. y 31 Dic.)			73
Garant. 7 (30 Ju. y 31 Dic.)			73
Garant. 8 (30 Ju. y 31 Dic.)			80
Hip. 7-2 (30 Ma. y 30 Sep.)			100
Hip. 8-1 (31 Ma. y 30 Sep.)			103
Hip. 8-2 (31 Ma. y 30 Sep.)			102 7|8
Municipalidad (Priv. Dic.) .			96
Municipalidad (Priv. Oct.) .			97
Municipalidad (Priv. Febr.)			. . .

BOLSA DE PRODUCTOS
SANTIAGO

Operaciones efectuadas en la rueda de hoy.— Todos los precios son por quintal métrico, con saco, salvo estipulación contraria.

Ofertas y demandas

Trigo blanco.— Se ofreció vender trigo de Linares para entrega inmediata a $ 28.50 sin saco, en Providencia.

Vendedor de trigo blanco del centro de la nueva cosecha, a $ 29, quedando comprador a $ 28.50, sin saco, en Providencia.

Trigo sur.—Vendedor de trigo sur para entrega Mayo a $ 27.75 y comprador a $ 26.50.

Trigo candeal.— Vendedor de trigo candeal según muestra a $ 27, en Santiago.

Cebada.— Comprador de cebada forrajera de la nueva cosecha a $ 24.50, en Bellavista.

Frejoles.— Vendedor de caballeros a $ 55, en Santiago.

Comprador de frejoles caballeros de la próxima cosecha a $ 48, con 50o|o de anticipo.

Vendedor de pallares a $ 55, en Santiago.

Vendedor de bayos a $ 51, en Santiago.

Vendedor de burros a $ 52, en Santiago.

Vendedor de coscorrones a $ 50, en estaciones.

Transacciones registradas

Trigo blanco.— 2,000 sacos de trigo blanco del centro de la nueva cosecha, a $ 28.50, sin saco, en Providencia.

5,000 sacos de trigo blanco de Traiguén, de la nueva cosecha, a $ 25.30, sin saco, en Traiguén.

Trigo candeal.— 300 sacos de trigo candeal corriente a $ 25.75 en Paine.

Afrecho.— 2,000 quintales de afrecho a $ 4.80 los 46 kilos en Barón.

6,000 quintales de afrecho a $ 2.70 los 46 kilos, sin saco, en Hualañé.

Transacciones en rueda

300 sacos de trigo candeal según muestra a $ 27, en Santiago.

1,000 sacos de trigo blanco del centro de la nueva cosecha, a $ 28.50, sin saco, en Providencia.

1,000 sacos de trigo blanco del centro de la nueva cosecha, a $ 28.75, sin saco, en Providencia.

1,000 sacos de trigo blanco del centro de la nueva cosecha, a $ 28.75, sin saco, en Providencia.

Santiago, 8 de Febrero de 1919.

FRUTOS DEL PAIS

Cotización semanal de Ureta y Cía., Agentes comisionistas. — Agustinas 1085.— Casilla 1340.

Santiago, 8 de Febrero de 1919.

Trigos

Trigo blanco del centro, los 100 kilos, sin saco, en Providencia, fijaciones a $ 28.75.

Id. blanco del sur, los 100 kilos, sin saco, en estación, según clase, a $ 24.50.

Id. candeal, fino, los 100 kilos, con saco, en Alameda, a $ 27.

Id. candeal, corriente, los 100 kilos, con saco, en Alameda, a $ 26.

Cebada

Cebada inglesa de primera clase, los 100 kilos, con saco, en Alameda, de $ 26 a 27.

Id. del país, cervecera, los 100 kilos, con saco, en Alameda, a $ 24.50.

Id. forrajera, los 100 kilos, con saco, en Alameda, a $ 23.

Harinas

Harina flor cilindro, los 46 kilos, con saco, a $ 21.50.

Id. de segunda, los 46 kilos, con saco, a $ 15.

Id. candeal, los 46 kilos, con saco, a $ 16.50.

Frejoles

Frejoles coscorrones, los 100 kilos, con saco, en estación, de $ 40 a 45.

Id. bayos chicos, los 100 kilos, con saco, en estación, a $ 30.

Id. bayos regulares, los 100 kilos, con saco, en estación, a $ 31.

Id. burritos, los 100 kilos, con saco, en estación, a $ 32.

Id. caballeros, los 100 kilos, con saco, en estación, a $ 55.

Papas

Papas cazuela, en bodega, a $ 12.

Id. ulloanas, en bodega, de $ 10 a 12.

Semillas

Semila de alfalfa chilena, los 100 kilos, con saco, en bodega, de $ 180 a 200.

Id. de alfalfa peruana, los 100 kilos, con saco, en bodega, de $ 250 a 260.

Id. de trebol rosado, los 46 kilos, con saco, en bodega, a $ 120.

Alfalfa Provence cosechada en Lampa, a $ 280.

Varios

Avena blanca, los 100 kilos, con saco, en estación, de $ 15 a 16.

Afrecho, los 100 kilos, con saco, en bodega, a $ 10.

Afrechillo, los 100 kilos, con saco, en bodega, a $ 10.

Carbón de espino, el saco, en bodega, a $ 9.

Carbón blanco, el saco, en bodega, de $ 5 a 6.

Maíz amarillo, los 100 kilos, con saco, en Alameda, a $ 18.

Id. colorado, los 100 kilos, con saco, en Alameda, de $ 16 a 17.

Mantequilla, los 46 kilos, en bodega, de $ 180 a 220.

Pasto primer corte, los 100 kilos, en bodega, de $ 4.50 a 5.

Id. segundo corte, los 100 kilos, en bodega, a $ 7.

Quesos, los 46 kilos, en bodega, de $ 70 a 78.

Sal de costa, los 100 kilos, en bodega, de $ 9 a 11.

REVISTA SEMANAL de la Feria de Productos Agrícolas de Ureta y Cía., sucesores de Emeterio Ureta C.

Local, Exposición 170.—Teléfono 42, Estación.—Oficina: Agustinas 1085. Casilla 1340.—Teléfono 995

Transacciones efectuadas en el remate semanal verificado el 6 de Febrero:

Afrecho, los 100 kilos, de $ 9.60 a 10.00.

Afrechillo, los 100 kilos, de $ 10 a 10.30.

Arvejas, los 100 kilos, de $ 15 a 35.

Avena, los 100 kilos, de $ 15 a 17.

Ají, no hay.

Charqui, los 100 kilos, de $ 133 a 150.

Cebada del país, los 100 kilos, de $ 14 a 20.

Cebada inglesa, los 100 kilos, sin transacción.

Cera, los 100 kilos, no hay.

Carbón espino, el saco, de $ 7 a 10.60.

Carbón blanco, el saco, de $ 2.90 a 5.80.

FREJOLES

Coscorrones, los 100 kilos, de $ 38 a 40.

Caballeros, los 100 kilos, de $ 42 a 45.

Bayos chicos, los 100 kilos, de $ 28 a 29.

Bayos grandes, los 100 kilos, de $ 30 a 31.

Bayos regulares, los 100 kilos, de $ 29 a 30.

Mantecas, los 100 kilos, de $ 28 a 29.

Burritos, los 100 kilos, de $ 30 a 31.

Garbanzos, los 100 kilos, de $ 30 a 42.50.

Granzas, los 100 kilos, de $ 6.60 a 19.

Guindas secas, los 100 kilos, de $ 50 a 52.

Huesillos, los 100 kilos, de $ 11 a 20.

LEÑAS

Espino, la carga, de $ 15 a 19.50.

Espino, los 100 kilos, de $ 4 a 4.25.

Espino, el saco, de $ 3.80 a 3.90.

Blanca, la carga, de $ 5 a 10.50.

Blanca, el saco, de $ 2.50 a 2.80.

Eucaliptus, los 100 kilos, de $ 2.40 a 2.50.

Eucaliptus, la carga, de $ 7 a 18.

MAIZ

Amarillo, los 100 kilos, de $ 17.50 a 18.

Blanco, los 100 kilos, de $ 16 a 17.

Colorado, los 100 kilos, de $ 16 a 17.

Miel, no hay.

PAPAS

Cazuelas, el saco, de $ 10 a 13.

Domas, el saco, no hay.

Coloradas, no hay.

Ulloanas, el saco, de $ 8 a 12.

PASTOS

Segundo corte, los 100 kilos, de $ 6.80 a 7.

Segundo corte, el fardo, de $ 1.90 a 2.

Primer corte, los 100 kilos, de $ 4.50 a 5.

Primer corte, el fardo, de $ 1.50 a 1.80.

Paja capotillo, los 100 kilos, de $ 2.20 a 2.30.

Paja capotillo, el fardo, de $ 0.70 a 0.80.

Paja larga, el fardo, de $ 0.75 a 0.78.

Paja larga, los 100 kilos, de $ 2.60 a 3.

Descarozados, los 100 kilos, de $ 54 a 55.

Sal, los 100 kilos, de $ 9 a 12.

Trigo candeal, los 100 kilos, de $ 23.60 a 27.

Trigo blanco, sin transacción.

Nueces, no hay.

QUESOS

25 quesos de Manantiales, L. C. de E., a $ 80.

11 quesos de Melipilla, F. B., a $ 76.

13 quesos de Millahue, O. M., a $ 75.50.

14 quesos de Pelvin, A. V. S., a $ 75.50.

55 quesos de Pahuilmo, J. L. A., a $ 75.50.

20 quesos de Chimbarongo, L. E., a $ 75.

6 quesos de Gultro, N. G., a $ 74.50.

48 quesos de Huique, J. E. de E., a $ 73.

29 quesos de San Vicente, L. A. L., a $ 73.

12 quesos de Colchagua, S. S., a $ 73.

14 quesos de Pichidegua, A. T. D., a $ 72.

28 quesos de Quinta, M. E. de M., a $ 71.

27 quesos de Buin, L. L., a $ 71.

18 quesos de Chépica, L. G., a $ 71.

12 quesos de Población, J. A. F., a $ 70.50.

21 quesos de Quinta, I. B., a $ 70.

51 quesos de Santa Clara de Mallarauco, H. L. C., a $ 70.

4 quesos de Pichiguao, N. G., a $ 70.

40 quesos de Longaví, J. D., a $ 70.

30 quesos de Chimbarongo, M. V., a $ 70.

3 quesos de Huique, J. E., a $ 70.

23 quesos de Quinta, O. S., a $ 69.

17 quesos de Malloa, D. B., a $ 68.

59 quesos de Santa Teresa de Mallarauco, F. L. A., a $ 68.

19 quesos de Campolindo, L. S. O., a $ 68.

23 quesos de San Vicente, C. P., a $ 67.50.

21 quesos de Campolindo, L. S. O., a $ 67.

36 quesos de San José de Toro, L. M., a $ 67.

25 quesos de Putagán, L. A. G., a $ 67.

12 quesos de Chimbarongo, J. T. I., a $ 67.

60 quesos de Mallarauquito, R. M. M., a $ 66.

26 quesos de Panimávila, C. M., a $ 65.50.

15 quesos de Chimbarongo, A. A., a $ 65.

12 quesos de San Carlos, M. de la F., a $ 62.

15 quesos de Santiago, C. y N., a $ 61.

16 quesos de la Isla de Maipo, E. M., a $ 60.

39 quesos de Las Cabras, A. B., a $ 60.

6 quesos de Santiago, C. y R., a $ 44.

20 quesos de Santiago, J. M., a $ 30.

11 quesos de Buin, C. R., a $ 30.

12 quesos de Santiago, F. P., a $ 25.

24 quesos de Linares, D. U., a $ 15.

3 quesos de Linares, D. U., a $ 11.50.

MANTEQUILLA

13 cajas de Rosario, M. F. C., a $ 236.

2 cajas de San José, D. T., a $ 226.

20 cajas de Totihue, J. G., a $ 201.

28 cajas de Pelequén, J. T. L., a $ 200.

22 cajas de Villa Alegre, S. N., a $ 194.

2 cajas de Santiago, L. R., a $ 194.

2 cajas de Melipilla, D. P., a $ 192.

16 cajas de Polonia, G. P., a $ 188.

3 cajas de Santiago, F. S., a $ 188.

3 cajas de Santiago, F. S., a $ 186.

10 cajas de Mulchén, E. M., a $ 186.

8 cajas de Polonia, J. B. L., a $ 183.

1 caja de Santa Cruz, L. V., a $ 182.

24 cajas de Linares, A. y G., a $ 181.

12 cajas de Rosario, N. G., a $ 170.

Nota.—Los precios publicados en esta revista son con envase. Remate todos los Jueves, de 2 a 6 P. M. La carga por carros completos debe dirigirse al Desvío Gandarillas y por sobornal a la Estación Alameda. Boletos a casilla número 1340, Santiago.

URETA Y Cía.

REVISTA COMERCIAL DE PRODUCTOS DEL PAIS
(Especial para LA NACION de Santiago)

Cada día han seguido aumentando la exportación de frutos del país para Nueva York, para cuyo destino habrá un aumento mayor de fletes próximamente.

Precios puestos en carro en Valparaíso

Arvejas.—Por vapor "Juneau" se embarcaron para Nueva York 1,792 sacos. Los precios se mantienen firmes. Cotizo:

Petit-pois **sin brucos**, a $ 40, los 100 kilos.

Petit-pois con brucos, a $ 30, los 100 kilos.

Avena.—Se espera hacer importantes embarques para Marzo próximo. Cotizo:

$ 12, los 80 kilos, en carro Talcahuano.

Cebada. — La clase forrajera ha bajado. Cotizo:

Cebada forrajera, $ 24, los 100 kilos.

Cebada Chevalier, $ 30, los 100 kilos.

Frejoles. — Las cotizaciones han variado en la semana debido a que se han recibido importantes órdenes de Estados Unidos. El porvenir de este producto en general, se presenta favorable a los productores para embarques al exterior. Cotizo:

Caballeros, $ 60, los 100 kilos.

Coscorrones, $ 52, los 100 kilos.

Bayos chicos, $ 32, los 100 kilos.

Bayos regulares, $ 33, los 100 kilos.

Burritos, $ 35, los 100 kilos.

Garbanzos.—Los precios no han alterado. Cotizo:

$ 38, los 100 kilos.

Harinas.—Los precios se mantienen firmes. Cotizo:

Harina de cilindro, de 1.a clase, $ 20.50, los 46 kilos.

Lanas.—El vapor "Juneau" llevó para Estados Unidos una partida de 120 fardos. Cotizo:

Merino mestiza, enfardada, $ 130, los 46 kilos.

Común, enfardada, $ 120, los 46 kilos.

Negra, enfardada, $ 115, los 100 kilos.

Lentejas.—Se han embarcado algunas partidas para Nueva York. Cotizo:

$ 75, los 100 kilos.

Miel de abejas.—Los exportadores ofrecen $ 50 por el quintal.

Pasto aprensado.—Debido a la paralización de la mayor parte de las oficinas salitreras, los precios han bajado y además están flojos. Cotizo:

Primer corte, a $ 3.80, el fardo.

Segundo corte, a $ 4.50, el quintal.

Trigo blanco.—En Santiago el precio ha subido a $ 28 los 100 kilos sin saco. En el sur el precio de venta es de $ 24 los 100 kilos.

Trigo candeal.—Los precios están firmes por haber tenido conocimiento que la nueva cosecha es insignificante. Cotizo:

$ 23, los 100 kilos.

EXPORTACIONES

Durante la semana se han efectuado los siguientes embarques por vía marítima de artículos para la exportación:

Frejoles, 7,112 sacos por vapor "Juneau", para Nueva York.

2,432 sacos por vapor Faith a Nueva York.

Cebada, 1,593 sacos por vapor "Orange Branch", a Londres.

Arvejas, 1,165 sacos por vapor "Juneau" a Nueva York.

871 sacos por vapor "Faith" a Nueva York.

Lentejas, 800 sacos por vapor "Juneau" a Nueva York.

428 sacos por vapor "Faith" a Nueva York.

500 sacos por vapor "Santa Luisa" a Nueva York.

Harina, 1,000 sacos por vapor "Imperial", para Mollendo.

Quillay, 400 bultos por vapor "Santa Luisa", a Nueva York.

Cera, 67 sacos por vapor "Juneau" a Nueva York.

Cueros vacunos, 1,136 por vapor "Faith" a Nueva York.

Lana, 120 fardos por vapor "Faith" a Nueva York.

Cueros lanares, 356 por vapor "Santa Luisa" a Nueva York.

Tártaro, 200 sacos por "Santa Luisa" a Nueva York.

Cobre, 15,024 por vapor "Juneau" a Nueva York.

13,511 por vapor "Otterstad" a Nueva York.

AGUSTIN GAZITUA.

Corredor de comercio establecido el año 1898. Oficina: calle Blanco 1025. Teléfono Inglés, 950. Telegrama: "Gazitúa".— Valparaíso, 9 de Febrero de 1919.

VEGA CENTRAL
De la Sociedad del Mercado de la Vega

Revista diaria. Precio de productos por mayor, término medio, según calidad:

Acelgas, $ 0.40 a 0.60 docena de atados.

Arvejas, $ 9 a 14 el saco.

Alcachofas, $ 2 a 5 el ciento.

Ajos, $ 0.60 a 1.20 el ciento.

Ají verde, $ 2 a 4 el saco harinero.

Berros, $ 0.10 docena de atados.

Betarragas, $ 0.81 a 1.50 el ciento.

Cebollas cabezas, $ 2 a 2.80 el ciento.

Ciruelas, $ 10 a 12 el cajón.

Choclos, $ 1.60 a 4 el ciento.

Duraznos, $ 1.50 el mil.

Lechugas, $ 0.80 a 2 el ciento.

Limones, $ 13 a 16 el mil.

Melones, $ 25 a 55 el ciento.

Manzanas, $ 2 a 3 el ciento.

Orégano, $ 0.30 a 0.50 docana de atados.

Pimentón, $ 2 a 4 el ciento.

Papas cazuela, $ 10 a 13 los 100 kilos.

Id amarillas, $ 9 a 13 los 100 kilos.

Porotitos verdes, $ 3 a 6 el saco.

Perejil, $ 0.30 a 0.50 docena de atados.

Pepinos ensalada, $ 1.80 a 2.50 el ciento.

Peras, $ 4 a 10 el cajón.

Porotos granados, $ 7 a 10 el saco.

Quesos de toda leche, $ 6 a 24 la docena.

Repollos, $ 10 a 18 el ciento.

Rabanitos franceses, $ 0.15 a 0.20 el ciento.

Sandías, $ 25 a 55 el ciento.

Tomates, $ 0.40 a 1.20 el ciento.

Uvas, $ 5 a 6 arroba.

Yerba buena, $ 0.30 a 0.50 docena de atados.

Zanahorias, $ 0.80 a 1.20 el ciento.

MATADERO

9 de Febrero.

Encierra para hoy:

	Vacunos	Ovejunos	Cerdos
Entrados	214	560	
En vara	8		
Suma	222	560	
Retirados vivos.	13		
Totales beneficiados	235	560	

Terneros: 13.

Precios de las carnes

	Por kilos		
Carne buey 1.a clase	1.06	a	1.08
Id. 2.a clase	0.98	a	1.05
Id. 3.a clase. . . .	0.50	a	0.95
Id. novillo 1.a clase	1.04	a	1.07
Id. 2.a clase. . . .	0.95	a	1.02
Id. 3.a clase	0.50	a	0.90
Id. vaca 1.a clase	1.07	a	1.10
Id 2.a clase	1.00	a	1.05
Id. 3.a clase. . . .	0.50	a	0.95
Id. cordero 1.a clase	1.30		
Id. 2.a clase	1.10	a	1.20
Id. 3.a clase. . . .	0.80	a	1.00
Id. oveja 1.a clase .		a	1.00
Id. 2.a clase . . .	0.80	a	0.90
Id. 3.a clase. . . .	0.50	a	0.70
Id. cabro 1.a clase .		a	0.90
Id. 2.a clase	0.70	a	0.80
Id. 3.a clase	0.30	a	0.60
Id. cerdo 1.a clase .	1.15		
Id. 2.a clase	1.00	a	1.10
Id. 3.a clase	0.90	a	1.00
Grasa en rama. . . .	1|30		
Sebo de ovejnno . .	0.80	a	0.90
Cuero vacuno macho	1.60		
Id. hembra	1.60		
Id. ovejuno . . . . . pesos docena.	30	a	48

NOTICIAS VARIAS

CABLEGRAMA ENVIADO POR NUESTRO CORRESPONSAL ESPECIAL EN NUEVA YORK

Nueva York, 8.—La baja del cobre a 18 centavos y medio ha desarrollado una gran actividad en el mercado, habiéndose efectuado numerosas e importantes transacciones.

Se cambiaron ayer en este renglón 10.000.000 de libras, vendiéndose 6 millones de libras al precio citado y 4 millones a 18 3|8; también se hicieron algunas ventas a 18.

Los prductores de cobre en el Oeste redujeron en un dólar el salario a sus trabajadores.

Inversiones de capitales en Chile

Nueva York, 8.—El Departamento de Comercio acaba de publicar un libro titulado "Inversiones en América Latina", dedicando un artículo especial para cada país, tratando sobre finanzas, instituciones bancarias, ferrocarriles, salitreras, minas, industrias, etc.

El país que recibe más encomiásticas apreciaciones es Chile, cuyo artículo abarca cincuenta páginas, que concluye diciendo que Chile posee un Gobierno esclarecido y progresista y que goza de confianza de financistas y capitalistas extranjeros por haber cumplido siempre sus obligaciones y que este país merece la atención de capitalistas (El Corresponsal).

EL DEPARTAMENTO DE AVISOS
TELEFONO 3115
Atiende de las 9 hs. a las 22 hs.
(Hora antigua: 9 A. M. a 10 P. M.)

AVISOS ECONOMICOS

AVISOS ECONO[MICOS]
TARIFA
Cada palabra (mínimum
palabras por aviso).

Descuentos: De 5 a 10 publicaciones seguidas, 5% – De 11 a 20, 10% – De 21 a 30, 15%

SOCIABILIDAD OBRERA

Unión de los Tipógrafos.—Fallecimiento de un socio jubilado. — Ayer a las 13 1|2 horas dejó de existir el socio jubilado don Isidoro Lira, en Maipú.

Por determinación del extinto, la Sociedad Unión de Artesanos correrá con los gastos que demande su sepultación, dándole sepultura asimismo en el mausoleo social.

Nuestra institución se hará representar por una numerosa delegación con el estandarte social.

Los socios de la Unión de los Tipógrafos deben encontrarse en el Cementerio General, a las 16 1|2 horas.

Academia de Baile La Alondra.— Hoy Domingo a las 16 1|2 horas se dará comienzo a la matinée.

En la noche a las 21 1|2 horas, dará comienzo el baile social.

Local social: Alonso Ovalle 1269 (altos).

Academia Coreográfica Estrella del Mar.— Avenida Matta 1180.— Como está anunciado, hoy a las 21 horas, se llevará a efecto en nuestro salón social la inauguración de esta academia.

Estará amenizada la fiesta por la estudiantina de esta academia.

Sociedad de Socorros Mutuos Bernardo O'Higgins.— Se pone en conocimiento de los socios, que el tesorero, señor Manuel Espinosa, atiende todos los Domingos en Salas 208, de 10 a 12 horas.

Habrá sesión a las 10 horas, en el local de costumbre.

Academia de Baile La Santiago.— Hoy a las 17 1|2 horas matinée: En la noche a las 21 1|2 habrá un espléndido baile social.

Local: San Francisco 160.

Club Sportivo Palestina (sección baile).— Hoy a las 17.30 horas empezará la matinée.

Local social: Esmeralda número 732.

Sociedad La Democracia. — Hoy a las 18 horas matinée. Terminará a las 21 horas para empezar a las 22 y media horas con el baile tertulia.

Sociedad de Artesanos La Unión. —En la última sesión se acordó:

Hacer efectiva la sanción de que habla el art. 15 inciso 6.o de los estatutos a los socios que habiendo cumplido un año en la sociedad no hayan presentado un aspirante.

Adquirir las entradas de la fiesta estudiantina.

Pasar a la sección Estudios Sociales la nota de la Soc. Fábrica y Maestranza del Ejército.

Recomendar a los delegados ante el Congreso Obrero la asistencia a sesiones los días Miércoles a fin de tratar detenidamente el asunto relacionado con las Cooperativas de Consumos, de que habló extensamente el señor L. Correa, presidente de dicho Congreso, por redundar en beneficio directo de nuestra institución.

Nombramientos.— Sección Seguros: señores Mardoqueo Yáñez, Manuel Salazar, Eulogio Molina y Auroro Escobar; Sección Propaganda, señores Juan M. Valenzuela, Víctor Olea, Modesto Alonso y Luis A. Fontalba.

Enviar nueva nota al socio señor E. Gambié, para que dé cuenta de la comisión pendiente ante la Asamblea Obrera de Alimentación Nacional.

Federación Metalúrgica de Chile. — Esta Federación acordó sesionar todos los Martes de las 19 a las 21 horas, para seguir tratando las organizaciones de los gremios no constituídos y la próxima Convención Metalúrgica. Se ruega enviar delegados a todas lasinstituciones metalúrgicas del país.

Local social: Cueto 247.

CITACIONES

Sociedad Dueños de Carretelas El Progreso.—Cítase a junta general para hoy Domingo, a las 15 horas, en nuestro local, San Francisco 605.

Aguas Minerales
VICHY QUINAMAVIDA

Viña San Emilión
Teléfono 158 Estación
Agencia general
MONEDA 807
Teléf. Inglés 430 Central. Casilla 3545

Ofrecemos al público a los precios que se expresan, las MEJORES AGUAS TERMALES CHILENAS, recomendadas por los médicos para las afecciones del estómago, hígado y corazón.

Se despacha desde una java a domicilio.

Precio por java 50 botellas, $ 11 sin envase y $ 20 con envase. Por partidas a los repartidores y comerciantes, se les hace un descuento.

Francisco A. Baeza S.,
ADMINISTRADOR
1120-9-b.

MADERAS No las conseguirá más baratas en ninguna parte que en la Barraca MATUCANA 1161
11601-19-b. José Aguiló A.

Asociación de Productores
DE SALITRE DE CHILE

Vende salitre en cualquier cantidad a los precios de diez chelines y un penique (10s. 1d.) ordinario y diez chelines y seis peniques (10s. 6d.) refinado, el quintal español al costado de la nave. Asimismo, dará precios y condiciones de venta para el consumo del país.

Valparaíso, calle Prat N.o 136, Casilla N.o 1002.

EL GERENTE.
x-76-2c.

Papel Mantequilla
MONEDA 1501
Blanco absoluto.
x-200-9-b.

Unión de los Tipógrafos.— Elección de directorio.— Hoy, desde las 9 hasta las 12 y de 13.30 a 16 horas, se efectuará la elección del directorio de esta institución.

Es un deber de todos los asociados concurrir a la votación para que las personas que resulten elegidas cuenten con la confianza plena de los socios en general.

Tienen derecho a votar todos los socios incorporados últimamente y todos los que estén dentro de las cuotas reglamentarias.

En la mañana, de 9 a 12, componen la comisión de recepción de votos los señores Francisco Vargas Toledo, Gregorio R. Ramírez y Eduardo Zorrilla; en la tarde, de 13.30 a 14 horas, los señores Onofre Valenzuela, Roberto Rodríguez y Rogerio Rozas.

La junta general se llevará a efecto a las 3 de la tarde, en la que el señor presidente leerá la memoria anual dando cuenta a la junta general del movimiento social del año.

A todos los socios que no hayan recibido el diploma se les ruega pasen a retirarlo este día, el que les será entregado durante la sesión.

Si alguno de los candidatos no llega a obtener la mayoría reglamentaria, la junta general completará la elección este mismo día en votación secreta, definiendo la elección entre los candidatos que hayan obtenido mayor número de votos.

—En la junta general pueden prestar el juramento los aspirantes a socios señores Luis A. Picón, Luis Alberto Lagos Castro, Oscar Aguirre Palma y Pedro 2.o Araya Geldes. Para esto deben estar a las 15 horas en el salón social.

Federación Obrera de Chile.—Consejo Federal N.o 5.—Cítase a reunión general para hoy, a las 14 horas, en Victoria 635.

Llamado a la solidaridad.—Cítase a todos los presidentes o secretarios de las sociedades sindicales a una reunión que se efectuará hoy, a las 10 de la mañana, en el local de la Federación de Panaderos, Valdés 639.

Centro de Tapicero.—Cítase a sesión para el Lunes próximo, a las 21 horas, en Porvenir 725.

Sociedad S. M. de Electricistas.— Cítase a junta general para hoy, a las 15 1|2 horas, en la calle Salas 208.

También a sesión de directorio para el Lunes a las 20 1|2 horas y el Martes a las 19 1|2 horas a la comisión de propaganda, que la componen los señores Luis Brom, Pablo Vargas, Antonio Campo, Luis Rodríguez, Francisco Celis, Pedro N. Gallardo, Roberto Velozo y Armando Galaz.

La comisión de fiesta deberá reunirse antes de la junta general.

Confederación Nacional del Trabajo.—Consejo Federal de Santiago.— Se cita a sesión para el Lunes 10, a las 21 1|2 horas.

Sociedad Santiago de Zapateros, Horneros y Curtidores. — Cítase a junta general, continuación de la anterior, para hoy a las 10 horas.

Sociedad Unión Empleados de Comercio.—Cítase a asamblea general extraordinaria para hoy, a las 15 horas.

Sindicato de Albañiles de Alcantarlilado.—Cítase a reunión general para hoy, a las 9 1|2 horas.

Sociedad de Pintores Miguel Angel.—Cítase a junta general extraordinaria para hoy, a las 10 horas.

El señor tesorero atiende los Domingos en el salón social, Arturo Prat 1242, de 10 a 12 horas.

Sociedad S. M. Nathanael Yáñez.— Cítase a junta general para hoy, a las 15 horas.

Sociedad de Artesanos La Unión. —Cítase a los vocales para mañana Lunes a las 21 horas, en el local social. También se le ruega asistan los señores C. Narvaez y H. Avendaño.

Sociedad de Pintores y Empapeladores en Resistencia.—Cítase al gremio y asociados a asamblea para hoy, a las 9 1|2 horas.

Local, San Francisco 180.

Unión Federal de Mueblistas, Carpinteros y Ramos Similares.— Para hoy, a las 14 horas se cita a las juntas ejecutivas, para el cambio de cargos.

Con este motivo se ha preparado una fiesta teatral para las 15 horas.

Sociedad Unión y Protección de Estucadores.—Cítase a junta general para hoy, a las 14 horas.

Sociedad S. M. de Sombreros El Tiempo es Oro.—Cítase a todos los federados a junta general para hoy, a las 10 horas.

Por venir una delegación de nuestros compañeros de la Fábrica Girardi, se encarece la asistencia.

Sociedad de Artesanos La Unión. —Cítase a la sección de sanidad y funerales para el Lunes 10, a las 21 horas.

Unión de Torneros y Mecánicos.— Cítase al directorio saliente y al nuevo para mañana Lunes 10, en el salón social Cueto 247, a las 17 horas, para recibirse de la documentación de la institución.

Federación de Carpinteros 1.o de Mayo.—Cítase a junta general ordinaria para hoy, a las 9 horas.

Unión Teatral Infantil Hispano Americano.—Cítase a los socios de este centro a sesión para hoy, en San Diego 775.

Federación de Sastres de Ambos Sexos. — Cítase a asamblea general para hoy, a las 16 horas, con el objeto de tratar la tabla.

BOMBAS

2.a COMPAÑIA DE BOMBEROS Esmeralda.— Cito a academia para el Lunes 10 de Febrero a las 9 1|2 P. M. Uniforme de trabajo. —El Teniente 1.o

12.a COMPAÑA DE BOMBEROS.— Chile Excelsior.—Cítase a la Compañía a academia general para el Martes 11 del presente a las 21.30 horas. Uniforme de trabajo.— El Ayudante.

Avisos Económicos

NUEVOS

CURSOS ESPECIALES

para alumnos, (otros, especiales para señoritas, atendidos por profesoras de Estado, por los mismos precios), elemental, inferior, medio y superior, por $ 17.50, $ 20, $ 25 y 30 mensuales, respectivamente. Estúdiase contabilidad comercial o bien agrícola; bancaria, salitrera, minera, militar, industrial, oro y billetes, de sociedades colectivas, en participación, comanditarias o anónimas, aritmética comercial, castellano, inglés, francés, (alemán, italiano, latín o griego), taquigrafía, redacción, mercantil, caligrafía, geografía comercial, derecho civil, aduanero, consular y comercial, moral y escritura máquina, todos juntos. Bandera 287, esquina Huérfanos, Teléfono Inglés 273.

SE ARRIENDA UNA CASA TODA comodidad, 8 piezas fuera servidumbre, dos patios. Canon $ 220. Llaves Matucana 45. x-236-11-B

SIRVIENTE PARA EL NORTE, buen sueldo, con recomendación, necesito. Delicias 270. x-240-11-B

BLENORRAGICOS. —SYRGOSOL cura infaliblemente en pocos días. Pidan el folleto "La Blenorragia y su tratamiento" enviado gratuitamente. Monument Chemical Co. Casilla 2196. 11871-16-B

SE ARRIENDAN PIEZAS HIGIENICAS con pensión o sin ella. Dardignac 123. x-262-10-B

NIÑO PARA MOZO PASTELERIA necesito, 1 a 3. Independencia No. 1068. x-261-9-B

NECESITO CARPINTEROS GOTICOS mueblistas y tapiceros. San Diego 262. x-260-10-B

LA PRECISA.—COMPRA-VENTA de muebles y menajes de casa. Realizo juego completo para dormitorio, de roble americano; y tres amoblados para Salón. Rosas 2625. x-256-10-B

NECESITO COMPRAR UN BAÑO con calentador a gas usados. Matucana 45. x-255-10-B

ESCUELA DE CHAUFFEURS La Almagro, San Diego 482. Cursos diurnos y nocturnos. Facilidades de pago. Garantiza carnet Municipal en un mes, quedando aptos para manejar cualquier automóvil. Unica Escuela que hace practicar manejo en el centro. Pedid informes y prospectos. x-245-9-B

CITACION A LA ASAMBLEA DE Contribuyentes.— Santiago, 7 de Febrero de 1919.— Vista la presentación anterior, y de acuerdo con lo dispuesto en el art. 92 de la ley de Municipalidades vigente, Decreto: Cítase a la Asamblea de Contribuyentes para el Domingo 16 del presente a las 14 horas, en conformidad al art. 90 de la ley vigente, para tratar: 1.o De la concesión a don Alberto García Vidaurre, para colocar avisos comerciales en los faroles del alumbrado público a gas; y 2.o De los acuerdos Municipales que conceden pensiones de gracia, por una sola vez, a los S. S. José R. Baeza, Francisco Huerta, Filomeno Barrera, Emeterio Prieto y Celia Rojas v. de Flores.— Anótese y publíquese en conformidad a la ley.—(Firmado) Rogelio Ugarte. 4842-15-b

ZAPATEROS BUENOS, DE HOMBRE y buenas aparadoras, necesito Alonso Ovalle 1072. x-242-9-b

LINDA PIEZA CALLE CON pensión y otra dentro, Huérfanos 2815. x-239-10-b

SERVIDUMBRE LA MEJOR DE Santiago. Pídala: Bandera 339. No equivocarse. x-241-9-b

9.000 VENDO CASA NUEVA, 6 piezas, alcantarillado. Carrión Dávila 1061. x-238-9-b

NIÑO DE 16 AÑOS, CON BUENAS recomendaciones, para mozo necesito. Ahumada 175. x-237-10-b

EXRANJERO DESEA PIEZA HIGIÉNICA, tranquila, amoblada, prefiriéndola en casa con luz eléctrica y baño o lluvia. Escribir: Correo Central: M. L. x-218-9-b

BAÑO FIERRO ENLOZADO O zinc, compro de ocasión. Casilla 3374. x-273-9-b

ENCORDADURAS EXTRANJERAS para guitarra, mandolino, $ 2.00; extra 4.00. Gálvez 569. x-274-9-b

PIANOS, AUTOPIANOS, AFINACIONES, reparaciones, ejecuta Enrique Osorio. Huérfanos 1985. 9-b

POR CAMBIO DE RESIDENCIA realízanse gallinas, gallos y pollos Rhode Island, Leghorn, Menorca, Orpington, etc. Av. Manuel Montt 1035. 11-b

TEJAS CORRIENTES, NUEVAS O usadas, compro. Casilla 3696. 9-b

OCASION: ARRIENDO ALMACEN con instalación completa en $ 70 al mes. Avenida Italia N.o 1381. Tratar de las 11 a las 15 horas. 10-b

QUINTITA ESPLENDIDA, AVENIDA Exequiel Fernández, cerca tranvías Ñuñoa y Macul, 30 varas por 95, rica arboleda frutal, extenso parrón, casa muy higiénica, costó $ 17,000, véndese 12,000 por urgente ausencia dueño; regálase algunos muebles. Tratar Avenida Chile-España 84, Ñuñoa. 9-b

TINTORERIA "LA MARIPOSA". San Pablo 1125. Especialidad lutos. 9-b

PIANOS, LOS MEJORES, AUTOPIANOS con Thermodist y de reproducción. Moneda 827. 9-b

ALHAJAS CON BRILLANTES del valor que sean, compra Estado 56.

ANILLOS, PRENDEDORES, AROS con brillantes, grandes solitarios, compra Estado 56.

ANTES DE VENDER SU JOYA de importancia, consulte Estado 56.

AL PRECIO DE CAMBIO COMPRA platino, oro, plata. Estado 56.

ANTIGÜEDADES DE PLATA, cualquier objeto curioso, compra constantemente Estado 56.

ANTIGUA CASA COMPRADORA alhajas Estado 56, entre Alameda y Moneda. 9-b

¡NOVIOS! ARGOLLAS ORO 14-18 desde 25 pesos par. Garantía absoluta. Bascuñán 17. x-272-10-b.

CARPINTEROS OBRA FINA Y mueblistas necesito: Estado y Huérfanos. x-271-10-b.

CURSOS DE MECANICOS DENTALES titulados de seis meses y un año. Pídanse prospectos y más antecedentes. Delicias 2688. M. Vilos, Director. x-270-9-b.

CLINICA DENTAL, ANEXA A LA Escuela de Mecánicos dentales Alameda 2688. Los precios están al alcance de todos los recursos; los trabajos se ejecutan conforme a los últimos adelantos. Todo trabajo es rápido y garantido. Los materiales que son de primera clase, son traídos expresamente de Estados Unidos para la ejecución de los trabajos, a precio de costo, con el fin de hacer conocer este establecimiento. Estos precios sólo durarán algunas semanas. Tarifa: Planchas desde $ 20; dientes de oro desde $ 15.00, dentaduras fijas, imitación perfecta al natural, desde $ 30.00; tapaduras de oro, desde $ 5.00; dientes de porcelana desde $ 15.00; tapaduras de porcelana $ 10.00; tapaduras platino $ 4; extracciones absolutamente indoloras $ 3.00. Clínica dental, anexa a la Escuela Nacional Industrial de Mecánicos Dentales, Alameda 2688 (Cerca del Portal Edwards). x-270-9-b.

LLAVERO COMPETENTE PARA el campo se necesita. Sueldo 100 pesos y un cuarto tierra. Casa y ración. Dirigirse a Agustinas 1319 el Martes de 16 a 19. x-264-10-b.

OFRECESE CHAUFFEUR TODA marca, dirigirse, San Diego 1321. Casita 8. x-265-12-b.

PUENTE 590 SASTRERIA PROGRESO. Gran surtido pantalones. Recibe hechuras. x-266-10-b.

PUENTE 590 SASTRERIA PROGRESO. Lindo surtido casimires ingleses, negros y colores. x-266-10-b.

PUENTE 590 SASTRERIA PROGRESO. Frente la torre la Bomba. x-266-10-b.

¡OJO! PESOS Y CHAUCHAS viejas compro. Maturana 444. x-267-9-b.

GRAN SASTRERIA AHUMADA 23. Avisamos a los socios del club J., que en el octavo sorteo salió favorecido el número 86.

Club K., en formación, cuota semanal $ 7 con derecho a un traje de $ 160.—Femenía y Cía. x-268-9-b.

ARRENDAMIENTOS

NECESITO CASA CENTRAL, PAGO hasta $ 250. E. C. de la B., Casilla 81-D. 9-b

CHACRA EN ARRIENDO. — Chacra de 17 cuadras regadas. Casa y jardín. Situada a 15 cuadras al poniente de Av. Matucana, carros a la puerta. Tratar: Chacra Vargas. San Pablo 4590. 9-b

CASA COMODA, HIGIENICA, bien situada arriéndase, Bascuñán 139. x-211-9-b

ARRIENDO ESPLENDIDOS ALTOS, $ 160, diez departamentos. Toesca 2033. x-201-9-b

ARRIENDASE EN CASA HONORABLE cómodos, elegantes departamentos amoblados. Huérfanos 2530. Trátase: 4 a 6. x-137-12-b

ARRIENDASE PIEZA BALCON calle con o sin muebles. Serrano 71. x-178-14-b

OCUPACIONES

SE NECESITAN EMPLEADOS

REPARTIDORES CON CARRETELA y reparto para agua mineral, necesitamos. Buena comisión de venta, — C., Casilla 283. 10-b

NECESITAMOS COSTURERAS para blusas y pantaloncitos chicos con muestra. Compañía 1060. x-167-12-b

COCINERA Y SIRVIENTA DE mano, formales, se necesitan 5. Av. de las Quintas, Estación Pirque, altos. 11-b

LIBROS

BIBLIOTECA DE TERAPEUTICA DIRIGIDA POR G[...] Y CARNOT:

Tomo III.—Técnica Terapéutica Quirúrgica, por los doc[...] chet y Ducroquet.

Tomo IV.—Electroterapia, por el doctor Tomás Nog[...]

Tomo VI.—Quinesiterapia, Masaje, Movilización, Gim[...] doctores P. Carnot, Dragon, etc.

Tomo VII.—Hecanoterapia, Hidroterapia, por Fraikin, G[...] denal, etc.

Tomo VIII.—Crenoterapia, Climatoterapia, Talasoterapia, [...] tores Landouzy, A. Gautier, etc.

Tomo VIII bis.—Crenoterapia Española, Alemana, Aust[...] Americana, etc, por el Dr. J. Estrany.

Tomo XI.—Opoterapia, por el Dr. P. Carnot.

Tomo XII.—Medicamentos Microbianos, Bacterioterapia, [...] Sueroterapia, por Metchnikoff, Sacquépée, etc.

Tomo XIII.—Regímenes Alimenticios, por M. Labbé.

Tomo XIV.—Psicoterapia, por Andrés Thomas.

Tomo XV.—Medicaciones Generales por C. Bouchard, [...]

Tomo XVI.—Medicaciones sintomáticas, Circulatorias [...] Nerviosas por Mayor, P. Carnot, Grasset, etc.

Tomo XVII.—Medicaciones Sintomáticas, Nerviosas, [...] por M. de Fleury, J. Lepine, etc.

Tomo XVIII.—Terapéutica de las enfermedades infecciosas, [...] Garnier, etc.

Tomo XXI.—Terapéutica de las enfermedades respiratorias, [...] tuberculosis pulmonar, por el Dr. E. H. Hirtz, etc.

Tomo XXV.—Terapéutica de las enfermedades urinarias, [...] Achard, Marion, etc.

Tomo XXVI.—Terapéutica, Obstétrica y Ginecológica, p[...] res C. Jeannin y Guéniot.

Tomo XXVII.—Tratamiento de las enfermedades cutá[...] reas, por C. André, etc.

NUEVAS OBRAS DE MEDICINA:

Tratamiento de las Quemaduras por el método Cérea, p[...] de Rothschild, un tomo en tela.

Del tratamiento de la Tuberculosis por la Tuberculina, [...] el Dr. Hermann Shali, un tomo tela.

Fisiología, por el Dr. Gley, un tomo tela.

Tratado de Medicina Infantil, por el Dr. E. Weill, 1 [...]

Tratado de Cirujía Infantil, por los doctores Piechaud [...] un tomo tela.

Nota.—No olvide usted que todos los Domingos, e[...] tio, la Librería Nascimento publica la lista de las prin[...] llegadas en la semana.

Ahumada 265.—LIBRERIA NASCIMENTO.—Casilla [...]
M. C. [...]
(Sucesor de Juan [...])

11868-9-b.

PENSIONES

PENSION ARGENTINA: ARTESANOS 999, piezas con excelente pensión, 4 platos, postre, café, vino, $ 80; de mesa, vino, $ 50. 10-b

FAMILIA HONORABLE ARRIENDA departamento con o sin pensión. Unicos pensionistas. Santo Domingo 2406. 10-b

PIEZAS AMOBLADAS CON EXCELENTE pensión $ 80. De mesa 50. San Antonio 812. 12-b

EN CASA DE FAMILIA SE ARRIENDA una pieza con pensión. Domeyko 2157. 9-b

ARRIENDASE BUENAS PIEZAS con buena pensión a matrimonio o caballeros solos. Muy central San Diego 79. x-205-9-b

COMERCIO E INDUSTRIAS

TECHO AMERICANO ACANALADO, $ 3.00 plancha. Aróstegui, Yaneti. Santiago, Manuel Rodríguez. 854. x-11760-11-b

RANCAGUA. — SE VENDE NEGOCIO sastrería, artículos para caballeros, facilidades, buen local, contrato largo, entenderse con Fidel del Agost, Casilla 113. Rancagua, mejor situación. x-12035-11-b

DINERO EN HIPOTECA

$ 2,500 FACILITO SOBRE HIPOTECA. Compañía 1034. Oficina 3. 9-b

COMPRA-VENTA

DE MUEBLES Y OBJETOS VARIOS

MAQUINA ESCRIBIR SMITH, VISIBLE, N.o 12, reconstruída, vendo de ocasión. 230 Estado 230. 10-b

PIANOS DE COLA Y PARADOS de ocasión, en buen estado, se venden, Estado 353.

AUTOPIANOS FISCHER, EN PERFECTO estado, sin uso, se venden, Estado 353.

AUTOPIANO MARSHALL y Wendel, con muy poco uso, se vende. Estado 353.

AUTOPIANO AUTOFONE, EN buen estado, se vende, Estado 353. 15-b

COMPRO DENTADURAS Y DIENTES artificiales usados. Cóndor 1334. x-69-9-B

PAGAMOS 25 POR CIENTO POR pesos y chauchas. San Antonio 18. x-12048-11-a

CARRUAJES CABALLOS

AUTOMOVIL MARCA REO, SIN uso para 5 pasajeros, véndese de ocasión. Brasil 25-A. x-174-9-b

INSTRUCCION

CURSOS DE VACACIONES DEL "Instituto San Martín". San Martín 67. Teléfono Inglés 213. Unico curso de vacaciones con profesores de Estado en cada uno de los ramos científicos. Sistema antiguo y concéntrico. Internado, medio-pupilaje y externado. Preparatorias y humanidades. Precios de acuerdo con la calidad de enseñanza y profesorado. Clases funcionando en todos los cursos. 12-b

PROFESOR DE ESTADO HACE clases particulares de Matemáticas, Trigonometría, Cosmografía, Física. Sistema antiguo y concéntrico. Santa Rosa 336. x-170-12-b

CURSOS DE VACACIONES: UNIVERSITARIOS, especiales y de humanidades (de 1.o a 6.o años, antiguo y concéntrico). Numerosos certificados de aprobación universitaria. Precios módicos. Instituto Mercantil, Bandera. 287, esquina Huérfanos. Teléfono inglés, 273. 12-B

NECESITASE UN [...]
Dirigirse Dardignac [...]

PROPIEDA[...]

A LOS QUE DESE[...]
en Santiago un [...]
en las principales [...]
región más salu[...]
como es Ñuñoa, [...]
para edificar de [...]
giada, cerca de [...]
a la entrada de [...]
Ñuñoa a Macul, [...]
rrázaval y otras [...]
los chalets y qui[...]
guidas familias [...]
tranjeras. Esas [...]
carro eléctrico has[...]
Santiago, policía, [...]
medas de árboles [...]
agua potable de [...]
otros servicios y [...]
dad y campo, a [...]
capital. Precios [...]
y once pesos metro, [...]
o inferior ubicación. [...]
años. Facilidades [...]
bién nuestras ofici[...]
nan arquitectos [...]
teligentes, que [...]
edificios, llave en [...]
cos meses, y por [...]
do, según contrato [...]
Palacios y Co. Ofi[...]
go, Huérfanos 11[...]
Ñuñoa, Avenida [...]
media cuadra de [...]

$ 35,000 VENDO, [...]
sa 15 piezas, una [...]
da, puede tener [...]
730.

MEDICIN[...]

SIFILIS. INYECCIONES [...]
venosas. Neosalvarsán [...]
módicos. Atención [...]
coleta 701.

VARIOS

HABIENDOSE EXTRAVIADO [...]
título N.o 191, por [...]
de la Compañía de Se[...]
Mundial", perteneciente [...]
cesión de don Enrique [...]
queda nulo dicho título [...]
se dado aviso a la Compañía [...]
pedido nuevo título.

PROPUESTA[...]

SE PIDEN PROPUESTAS [...]
blicas para pavimentar [...]
tros cuadrados con [...]
laja en el interior de [...]
de Cartuchos.
Las propuestas se [...]
Jueves 13 del corriente [...]
antecedentes en la [...]
ca.

JUDICIAL[...]

NOTIFICACION. —[...]
Juzgado se ha presentado [...]
Barnett, con número [...]
ses mineros de Lomas [...]
diendo reunión general [...]
rederos de don Jorge [...]
a saber: doña Rosa [...]
Barnett; doña Blanca [...]
Rosa Barnett, represen[...]
curador don Carlos [...]
2.o Barnett; doña [...]
representada por su [...]
Rafael Nieto; y doña [...]
representada por su [...]
blo Zanetta, a fin de [...]
acordar lo conveniente [...]
sobre una proyectada [...]
£ 40,000 y acerca de [...]
la comunidad con [...]
dente a $ 124,572.[...]
solicita que la reunión [...]
con los que concurran [...]
a los inasistentes [...]
que se adopten y que se [...]
tificación por avisos [...]
Antofagasta, Limache, [...]
San Felipe, ciudades [...]
cuentran diseminados [...]
dos y además por [...]
cretarías de los Juzgados [...]
lugares. El Juzgado [...]
fagasta, 2 de Enero [...]
mo se pide, señalándose [...]
nión el 12 de Marzo [...]
15 horas, debiendo [...]
blicaciones de esta [...]
rio "El Industrial".— [...]
Maza, secretario.—Lo [...]
para los fines consi[...]
fagasta, tres de Enero [...]
cientos diecinueve.—[...]
cretario.

FOLLETIN 1

La cabeza de la Gorgona

(Traducción del inglés por Elisa Ayala Gonzales)

Aquellos que surcan el mar en navíos, observan a menudo interesantes cosas, y sus relatos son singularmente hermosos. La facultad de inventar fábulas es tan peculiar a los marinos, como lo son su modo de andar y su curtido semblante. Despertar la imaginación es uno de los dones del océano; y lo prueba: el maravilloso e ilimitado dominio de locución y epítetos, poseído por los hombres de mar. Y como una ardiente fantasía necesita explayarse frecuentemente, manifiéstase, asimismo, por otras vías, lanzando ternos y blasfemando.

En este último ramo, era el capitán Brander uno de los hombres más inteligentes de la marina mercante; sus oficiales, decían de él con orgullo, que poseía el vocabulario más vasto, que pudiera usarse en la gran compañía de vapores, de la cual era uno de los más viejos y expertos capitanes. También se le consideraba único, en el relato de fábulas y cuentos; los cuales adornaba con particularidades y detalles tal vez que les prestaban toda la apariencia de la realidad.

Comencé a conocer este hecho, al anochecer del sexto día de nuestro viaje, por el segundo maquinista, quien, junto a nosotros, apoyado en la borda, contemplaba el crepúsculo. Era el segundo maquinista un terrible embustero, que varias veces habíame relatado con gran aplomo, inverosímiles sucesos. El día que me invitó a conocer la máquina, contóme cómo, personalmente experimentados, terribles relatos de motines, asesinatos, etc. Ya era un indómito grumete, un popular oficial o bien cualquier humilde marinero desaparecido en las quemantes hornilleras sin saberse cómo. Estos relatos, si bien perdían todo asomo de verdad, en cambio no perdían nada en espeluznantes detalles.

Como entusiasta aspirante en este ramo del arte, era naturalmente apasionado por el genio del gastado maestro, — o sea, el viejo capitán, — y su admiración era tan ilimitada como sincera.

—Dígame, señorita Baker, me dijo: ¿quiere usted conquistar al capitán, para que relate alguna de sus hermosas historias?

—No; le respondí; aún no me atrevo; pero ¿qué medios cree usted que podría mejor emplear para ello?

—¡Pues qué, no ha ideado usted nada todavía! ¿o es que acaso no desea usted oirlo? Hay en el barco un hombre a quien se puede recurrir por historias, pues ha prestado muchos servicios y visto curiosos lugares; pero sólo en último caso me gusta recurrir a él. ¡Primero y sobre todo, a quien hay que oir, es al viejo **Mono Tizón**!

Este era, — por su serenidad siento decirlo, — el sobrenombre del digno capitán, justificado en parte por su obscuro rostro; apodo que el endiablado maquinista había tenido la feliz ocurrencia de comunicarme.

—¡Oh! Yo le escucharía contentísima, dije; nada me agradaría tanto. Indíqueme usted cómo podré conquistarlo.

—Bueno. El no necesita regularmente muchas instancias; gústale dar expansión a su fantasía. Déjeme usted pensar, continuó; mañana por la tarde pasaremos cerca de las islas de Grecia; pregúntele usted acerca de ellas, y trate de incitarle a hablar sobre el asunto de las Gorgonas.

—¡De las Gorgonas,— exclamé,— qué extraño tema! Desde que salí del colegio, casi he olvidado lo que a ellas se refiere. ¿No fueron unas criaturas mitológicas, que tornaban en piedra a cuantos miraban?

—Me parece que es algo así por el estilo, respondió el maquinista, y si mal no recuerdo, un compañero llamado Perseo les cortó la cabeza. Esta es una fábula, pero usted puede preguntársela al capitán.

Era costumbre del capitán, cada tarde, cuando sus pasajeros estaban reunidos sobre cubierta, dar un benévolo paseo entre ellos, pasando lentamente de grupo en grupo, con una broma aquí y un chiste allá, repartiendo sus favores de señoril e imparcial manera, especialmente entre las señoras.

Aquella tarde estuve vigilándolo frecuentemente, durante su paseo por el entrepuente. Vile dirigir repetidos cumplidos a una joven, dándole dos golpecitos en el hombro y por último riéndose, un tercero en la barba, mientras una suprema satisfacción animaba sus rojas mejillas encrespando sus grises cabellos y derramándose por toda su pequeña y rolliza persona.

Excéntrico e indiferente a su apariencia personal, su vieja y usada gorra parecía haber prestado los mismos servicios que él; pero, eso sí, jamás un hombre más popular, ni un oficial más hábil había pasado por el puente. En esta ocasión particular, yo estaba al final de la cubierta y pensando atraerle había colocado una silla vacante al lado mío. Cansado por su prolongado paseo, vino él mismo a caer en mi pequeña trampa; sentóse y rendido en el asiento, y recostándose hacia atrás, extendió las piernas. El y yo éramos grandes amigos, desde el día en que intenté fotografiarle y burló mi designio, destornillando el lente delantero de mi cámara y guardándolo en su bolsillo por todo el resto del día.

—Capitán, — dije, señalando al este una parda nube cuyo perfil se dibujaba vagamente en el horizonte, — ¿qué tierra es aquella?

—Mi joven y querida señorita, —respondió; — estoy completamente extenuado de tanto contestar a esa pregunta. ¡Sí! he sido interrogado no una, no dos, no diez, ¡veinte veces!, en la pasada media hora. La vieja señora Matherson — aquella del pañolón rojo,— logró pescarme y me interrogó como jamás podrá volver a hacerlo, porque jamás me volveré a prestar a ello! ¡sin duda imagina que porque soy capitán debo tener un completo conocimiento de geografía, geología, historia, etimología y navegación! ¡Maravillosa sed de información la de aquella señora! ¡Pues bien, responderé por la veintiuna vez! A la sazón estamos a la vista de las costas de Grecia, y esa isla que se perfila hacia proa es Zante.

—Así, aquella tierra es Grecia; es ella; dije, como hablando conmigo misma. ¡Feliz yo, aún cuando sólo de aquí pueda contemplar la Vieja y romántica región, cuna de aquellos antiguos héroes acerca de los cuales tanto hemos leído. ¡Alejandro, Hércules, y aún las Gorgonas, de quienes tantas cosas ignoramos!

Sentí por un momento el haber introducido tan débilmente mi principal objeto en la conversación; pero en seguida creí haberlo hecho demasiado, pues el capitán me miró de lleno al rostro, cual si sospechara un complot. Pero, si no fuí muy discreta en la conversación, pude a lo menos mirarle con inocencia, y él se dejó engañar preguntándome cándidamente:

—¿Y qué desea usted saber respecto a las Gorgonas?

—¡Oh ¡todo lo que se desea saber de un gran pueblo. De ellas sólo recuerdo los cuentos de encantadoras que usted sin duda conoce.

—No; yo no recuerdo bien, esos cuentos de encanta[...]
ted los llama; pero [...]
nas puedo referirle [...]
que me ocurrió a mí [...]
es una historia muy [...]
Hubiérale urgido [...]
una gran persuación [...]
mo bien decía el m[...]
necesitaba que lo ins[...]
la gorra en su calva [...]
biando pausadamente [...]
acento americano que [...]
llar, comenzó así su [...]
relación:
—"Han pasado [...]
cerca de treinta años, [...]
ker, mucho tiempo [...]
usted hubiera nacido [...]
tonces cuarto oficial [...]
navío de 2.000 tonel[...]
misma compañía en [...]
ta hoy. ¡Cuántas cosas [...]
desde entonces! El [...]
tenido en aquella época [...]
moso navío, y si usted [...]
dicho que comandaría [...]
toneladas, con máquina[...]
caballos de fuerza y [...]
tripulación, mientras [...]
lar" sólo poseía una [...]
temente carenada y [...]
tación, yo probablemente [...]
bría creído a usted, [...]
que sea, contento [...]
lo mismo que estoy [...]